

## एस डेभलपमेण्ट बैंक लिमिटेडको

## बीसौ वार्षिक साधारण सभा सम्बन्धी सुचना

## श्री आदरणीय शेयरधनी महानुभावज्यहरु,

यस डेभलपमेण्ट बैंकको मिति २०७२ साल पौष ०१ गते बसेको संचालक समितिको २२० औं बैठकको निर्णयअनुसार डेभलपमेण्ट बैंकको बीसौ वार्षिक साधारण सभा निम्न लिखित स्थान, मिति र समयमा निम्न प्रस्ताव उपर छलफल तथा निर्णय गर्न बस्ने भएकोले सम्पूर्ण शेयरधनी महानुभावहरुलाई उपस्थितिका लागि हार्दिक अनुरोध गर्दछौं ।

## सभा हुने स्थान, मिति र समय :

स्थान : लैनचौर बैंडक्वेट्स, नेपाल स्काउट कम्पाउण्ड, लैनचौर, काठमाण्डौं ।

मिति : २०७२ पौष २३ गते बिहिवार (तदनुसार ०७ जनवरी, २०१६)

समय : विहान ९:३० बजे

## छलफलका विषयहरु :-

## (क) सामान्य प्रस्ताव:

- (१) संचालक समितिको आ.व. २०७१/२०७२ को प्रतिवेदन पारित गर्ने ।
- (२) लेखापरीक्षकको प्रतिवेदन सहितको २०७२ आषाढ मसान्तको वासलात तथा सोहि मितिमा समाप्त आ.व. २०७१/२०७२ को नाफा नोक्सान हिसाब तथा नगद प्रवाह विवरण स्विकृत गर्ने ।
- (३) बैंक तथा वित्तीय संस्था सम्बन्धी ऐन, २०६३ को दफा ६० तथा कम्पनी ऐन, २०६३ को दफा १११ अनुसार बैंकको आर्थिक वर्ष २०७२/७३ को लेखापरीक्षण कार्यको लागि सोहि ऐनको दफा १६५ (घ) बमोजिम लेखापरीक्षण समितिले सिफारिस गरेबमोजिम लेखापरीक्षक नियुक्त गर्ने र निजको पारिश्रमिक तोक्ने । (हालका लेखापरीक्षक जी.पी. राजवहाक एण्ड कम्पनी नियुक्तीका लागी योग्य हुनुहुन्छ) ।
- (४) बैंकले बोनस शेयर जारी गर्ने भएकाले बैंकको जारी पूँजी र चुक्ता पूँजी वृद्धि गर्ने प्रस्ताव पारित गर्ने ।

## (ख) विशेष प्रस्ताव

- (१) बैंकको अधिकृत पूँजी वृद्धि गरी रु. १,१०,००,००,०००/- पुऱ्याउने गर्ने प्रस्ताव पारित गर्ने ।
- (२) संचालक समितिले प्रस्ताव गरे बमोजिम चुक्ता पूँजिको १३ प्रतिशत अर्थात रकम रु. ११,५०,९०,५००/- वरावरको बोनस शेयर जारी गर्न स्वीकृत गर्ने । यो बोनस शेयर जारी गर्दा शेयरधनीका भागमा हुन आउने दशमलव (Fract on Share) पछिको अंकलाई पछि समायोजन गर्ने गरी यथावत राख्ने ।
- (३) यस बैंक तथा अन्य कुनै बैंक तथा वित्तीय संस्था एक आपसमा मर्ज/प्राप्ति (गाभने/गाभिने/प्राप्ति) हुने सन्दर्भमा समझदारीपत्र (Memorandum of Understanding) तर्जुमा गर्ने, अन्य प्रक्रिया पुरा गरी सोमा हस्ताक्षर गर्ने, सम्पूर्ण चल अचल सम्पत्ति (Assets) र दायित्व (Liabilities) मूल्यांकन (Due Diligence Audit) गर्न मूल्यांकनकर्ता लेखापरीक्षक नियुक्ति गर्ने र निजको पारिश्रमिक तोक्ने लगायत मर्ज/प्राप्ति (गाभने/गाभिने / प्राप्ति) हुन आवश्यक सम्पूर्ण प्रक्रिया अवलम्बन गरी सकेकोलाई समेत समर्थन गरी एक आपसमा मर्ज/प्राप्ति (गाभने/गाभिने / प्राप्ति) गर्न संचालक समितिलाई दिएको सम्पूर्ण अख्तियारीलाई निरन्तरता प्रदान गर्ने ।
- (४) संस्थागत सामाजिक उत्तरदायित्व अन्तर्गत रु. ५०,०००/- भन्दा बढी रकम अनुदान तथा सहयोग उपलब्ध गराउने बैंकको सञ्चालक समितिको निर्णयलाई कम्पनी ऐन बमोजिम अनुमोदन गर्ने ।
- (५) बैंकको प्रबन्धपत्रमा आवश्यक संशोधन/परिमार्जन गर्ने,

## (ग) विविध

संचालक समितिको आज्ञाले,  
कम्पनी सचिव

नोट: यस डेभलपमेण्ट बैंकको मिति २०७२।१।८ गते देखि २०७२।१।२३ गते सम्म शेयर दाखिल खारेज दर्ता बन्द रहने छ ।

**साधारण सभा सम्बन्धित सामान्य जानकारी**

- १) वार्षिक साधारण सभामा भाग लिन इच्छुक शेयरधनी महानुभावहरूले आफ्नो परिचय खुल्ने प्रमाण-पत्र वा सोको प्रतिलिपी अनिवार्य रूपमा साथमा लिई बैंकले जारी गरेको प्रवेश पत्र वा शेयरप्रमाण पत्र वा बैंकको शेयर अभौतिककरण गरेको विवरण देखिने BOID Statement प्रस्तुत गरी सभाकक्ष भित्र प्रवेश गर्नु हुन अनुरोध छ ।
- २) शेयरधनी महानुभावहरूले उपस्थिति पुस्तिकामा दस्तखत गर्न शेयरधनी उपस्थिति पुस्तिका विहान ९:०० बजे देखिनै खुल्ला गरिने छ ।
- ३) साधारण सभामा भाग लिनका लागि प्रतिनिधि (प्रोक्सी) नियुक्त गर्न चाहने शेयरधनीहरूले तोकिएको ढाँचामा कम्पनीको शेयरधनीलाई मात्र प्रतिनिधि (प्रोक्सी) नियुक्त गर्न सक्नु हुनेछ । यसरी प्रतिनिधि (प्रोक्सी) नियुक्त गरिएको निवेदन सभा शुरु हुनुभन्दा कम्तिमा ४८ घण्टा अगावै डेभलपमेण्ट बैंकको नारायणचौर नक्साल स्थित कार्यालयमा दर्ता गराई सक्नु पर्नेछ ।
- ४) प्रतिनिधि (प्रोक्सी) नियुक्त गरीसकेको अवस्थामा शेयरधनी आफै सभामा उपस्थित भई उपस्थिति पुस्तिकामा दस्तखत गर्न चाहेमा सो को लिखित सूचना दिई प्रतिनिधि (प्रोक्सी) वदर गर्न सक्नु हुनेछ ।
- ५) कुनै शेयरधनीले प्रतिनिधि (प्रोक्सी) नियुक्त गर्दा आफ्नो नाममा रहेको सम्पूर्ण साधारण शेयरको प्रतिनिधि (प्रोक्सी) एकजना व्यक्तिलाई मात्र मुकर्रर गर्नुपर्नेछ । एक प्रतिनिधि (प्रोक्सी) फारममा एकभन्दा बढी व्यक्तिलाई प्रतिनिधि (प्रोक्सी) नियुक्त गरीएमा त्यस्तो नियुक्त वदर हुनेछ । एक शेयरधनीले एकभन्दा बढी प्रतिनिधि (प्रोक्सी) फारम मार्फत एकभन्दा बढी प्रतिनिधि (प्रोक्सी) मुकर्रर गरेमा डेभलपमेण्ट बैंकको कार्यालयमा पहिले दर्ता भएको प्रतिनिधि (प्रोक्सी) लाई मात्र मान्यता दिइनेछ । संगठित संस्था शेयरधनीको हकमा संस्थाले तोकि खटाएको वा मनोनित गरेको प्रतिनिधिले साधारण सभामा भाग लिन पाउनु हुनेछ ।
- ६) नाबालक वा विक्षिप्त शेयरधनीहरूको हकमा डेभलपमेण्ट बैंकको शेयरधनी दर्ता पुस्तिकामा संरक्षकको रूपमा नाम दर्ता भएको व्यक्तिले मात्र साधारण सभामा भाग लिन वा प्रतिनिधि (प्रोक्सी) तोकन सक्नु हुनेछ । संयुक्त रूपमा साधारण शेयर लिने शेयरधनीहरूको हकमा त्यस्तो शेयरधनीहरू मध्येबाट सर्वसम्मत रूपमा मनोनित प्रतिनिधिले वा सो बमोजिम कुनै प्रतिनिधि नियुक्त नभएमा शेयरधनीहरूको दर्ता कितावमा पहिले नाम उल्लेख भएको शेयरधनीले मात्र साधारण सभामा भाग लिन पाउनु हुनेछ ।
- ७) शेयरधनीहरूबाट उठेका प्रश्न, जिज्ञासा वा मन्तव्यहरूको सम्बन्धमा सञ्चालक समितिको तर्फबाट अध्यक्ष वा अध्यक्षबाट अनुमती प्राप्त व्यक्तिले जवाफ दिनु हुनेछ ।
- ८) विविध विषय अन्तर्गत कुनै शेयरधनी महानुभावलाई डेभलपमेण्ट बैंक सम्बन्धमा केही जिज्ञासा भए त्यस्तो व्यहोरा लिखित रूपमा सभा हुनु भन्दा कम्तिमा ७ (सात) दिन अगावै डेभलपमेण्ट बैंकको कार्यालयमा पठाउनु हुन अनुरोध गरिन्छ । तर यसलाई छलफल र पारित हुने प्रस्तावको रूपमा समावेश गरिने छैन ।
- ९) शेयरधनी महानुभावहरू सभा स्थलमा आउँदा भोला वा अन्य संकास्पद कुनै वस्तु नलिई आउनु हुन अनुरोध गरिन्छ । सभा अवधिभर सभा स्थलमा रहेका सुरक्षाकर्मीले आवश्यक देखेमा सुरक्षा जाँच गर्न सक्ने भएको हुदाँ नीजहरूलाई सहयोग गरीदिनु हुन अनुरोध गरिन्छ ।
- १०) साधारणसभाको प्रयोजनका लागि मिति २०७२/०९/०८ गते देखि २०७२/०९/२३ गते सम्मको लागि यस डेभलपमेण्ट बैंकको शेयर दाखिल खारेज दर्ता वन्द गरिने छ । मिति २०७२/०९/०८ भन्दा अघि नेपाल स्टक एक्सचेन्ज लिमिटेडमा कारोवार भई तोकिएको कार्यदिन भित्र यस बैंकको शेयर रजिष्ट्रार एस क्यापिटल लिमिटेड, लाल दरवार काठमाण्डौले प्राप्त गरेको नामसारीको लिखतको आधारमा शेयरधनी दर्ता कितावमा कायम शेयरधनीहरूले सभामा भाग लिन, छलफल गर्न तथा मतदान गर्न सक्नु हुनेछ ।
- ११) अन्य जानकारीका लागि डेभलपमेण्टको कार्यालयमा सम्पर्क गर्नु हुन वा हाम्रो Website: [www.ace.com.np](http://www.ace.com.np) मा हेर्नु हुन अनुरोध छ ।

डेभलपमेण्ट बैंकको आर्थिक विवरण शेयरधनीमहानुभावको सम्बन्धित ठेगानामा पठाइने छ । कथंकदाचित कुनै शेयरधनी महानुभावहरूले प्राप्त गर्न नसक्नु भएमा डेभलपमेण्ट बैंकको केन्द्रिय कार्यालयमा वा डेभलपमेण्ट बैंकको शेयर रजिष्ट्रार एस क्यापिटल लि., लालकोलोनी मार्ग, लालदरवार काठमाण्डौबाट बुझिलिनु हुन अनुरोध गरिन्छ । साथै कम्पनी ऐन २०६३ अनुसारको वार्षिक आर्थिक विवरण, संचालकको प्रतिवेदन र लेखापरीक्षकको प्रतिवेदन शेयरधनी महानुभावहरूले डेभलपमेण्ट बैंकमा आई निरीक्षण गर्न र प्राप्त गर्न सक्ने व्यहोरा समेत जानकारीको लागि सुचित गरिन्छ । उक्त विवरण हाम्रो Website: [www.ace.com.np](http://www.ace.com.np) हेर्न र प्रतिलिपी उत्तार गर्न पनि सकिने छ ।

# एस डेभलपमेण्ट बैंक लिमिटेड

## बीसौ वार्षिक साधारण सभामा प्रस्तुत

सञ्चालक समितिको वार्षिक प्रतिवेदन

आर्थिक वर्ष २०७१/७२

### आदरणीय शेयरधनी महानुभावहरु

यस एस डेभलपमेण्ट बैंक लिमिटेडको २० औं वार्षिक साधारण सभामा उपस्थित सम्पूर्ण शेयरधनी महानुभावहरुलाई सञ्चालक समितिको तर्फबाट हार्दिक स्वागत गर्दछौं। आर्थिक वर्ष २०७१/७२ को क्रियाकलाप, वासलात, नाफा नोक्सान हिसाब, नगद प्रवाह विवरण तथा अन्य आवश्यक विवरणहरु सभाको अनुमोदनको लागि प्रस्तुत गर्दछौं। यस सम्मानित सभामा सञ्चालक समितिको तर्फबाट बैंकिङ्ग क्षेत्रको परीसूचक प्रस्तुत गर्दै बैंकको गत आर्थिक वर्षको कार्यको समीक्षा तथा भावी कार्यक्रमहरु प्रस्तुत गर्दछु।

### वित्तीय तथा बैंकिङ्ग क्षेत्रका परीसूचक

समीक्षा वर्ष २०७१/७२ मा बैंक तथा वित्तीय संस्थाहरुको निक्षेप २०.१ प्रतिशत (रु. २८२ अर्ब ६ करोड) ले बढेको छ। अघिल्लो वर्ष उक्त निक्षेप १८.४ प्रतिशत (रु. २१८ अर्ब ६८ करोड) ले बढेको थियो। समीक्षा वर्षमा वाणिज्य बैंक र विकास बैंकहरुको निक्षेप क्रमशः २१.४ प्रतिशत र १५.२ प्रतिशतले बढेको छ। अघिल्लो वर्ष वाणिज्य बैंक र विकास बैंकहरुको निक्षेप क्रमशः १७.८ प्रतिशत र २९.१ प्रतिशतले बढेको थियो।

यसै गरी आर्थिक वर्ष २०७१/७२ मा बैंक तथा वित्तीय संस्थाहरुको कर्जा तथा लगानी १७.५ प्रतिशत (रु. २२९ अर्ब ३० करोड) ले बढेको छ। अघिल्लो वर्ष यस्तो कर्जा तथा लगानी १४.४ प्रतिशत (रु. १६५ अर्ब ४८ करोड) ले बढेको थियो। समीक्षा वर्षमा विकास बैंकहरुको कर्जा तथा लगानी १३.५ प्रतिशतले बढेको छ।

२०७१ असारको तुलनामा २०७२ असारमा ९१-दिने ट्रेजरी बिल र अन्तर-बैंक कारोबारको भारित औसत ब्याजदर बढेको छ। २०७१ असारमा ९१-दिने ट्रेजरी बिलको भारित औसत ब्याजदर ०.०२ प्रतिशत रहेकोमा २०७२ असारमा ०.१७३९ प्रतिशत कायम रहेको छ। त्यसैगरी वाणिज्य बैंकहरुबीचको अन्तर-बैंक कारोबारको भारित औसत ब्याजदर २०७१ असारमा ०.१६ प्रतिशत रहेकोमा २०७२ असारमा १.०१ प्रतिशत पुगेको छ। अन्य वित्तीय संस्थाहरुबीचको अन्तर-बैंक कारोबारको भारित औसत ब्याजदर २०७१ असारमा २.४० प्रतिशत रहेकोमा २०७२ असारमा ३.८९ प्रतिशत पुगेको छ।

२०७२ असारमा वाणिज्य बैंकहरुको भारित औसत ब्याजदर अन्तर ४.६१ प्रतिशत रहेको छ। अघिल्लो वर्षको असारमा यस्तो ब्याजदर अन्तर ५.२१ प्रतिशत रहेको थियो। त्यसैगरी वाणिज्य बैंकहरुको औसत आधार ब्याजदर २०७१ असारको ८.३६ प्रतिशतको तुलनामा २०७२ असारमा ७.८८ प्रतिशत कायम हुन आएको छ। (श्रोत नेपाल राष्ट्र बैंक)

विगतका वर्षहरु भन्दा ब्याज दरमा केही वृद्धि देखिए पनि वित्तीय तथा बैंकिङ्ग क्षेत्रमा अधिक तरलता कै अवस्था रहेको र अर्को तर्फ लगानी गर्ने उपयुक्त वातावरण नभएको अवस्थामा कर्जाको माग न्यून रहेको छ। यस परिस्थितिमा समग्र वित्तीय तथा बैंकिङ्ग क्षेत्रको कारोबारलाई समीक्षा वर्षमा तरलताको हिसाबले सन्तोषजनकनै मान्नु पर्दछ।

### विगत वर्षको कारोबारको सिंहावलोकन

आर्थिक वर्ष २०७०/७१ र २०७१/७२ मा एस डेभलपमेण्ट बैंकको वित्तीय स्थितिको तुलनात्मक विवरण देहायबमोजिम रहेको छ।

विवरण	आ.व. २०७०/०७१	आ.व. २०७१/०७२	वृद्धि/कमी (-)	
			रकम	प्रतिशत
कुल सम्पत्ति	८,१२,५७,४८	९,२८,०९,१६	१,१५,५१,६८	१४.२२
कुल निक्षेप	६,०३,९३,४१	६,७३,७८,६४	६९,८५,२३	११.५७
कुल कर्जा तथा सापट (व्यवस्था अधिको)	४,८०,०६,५४	६,००,८८,१७	१,२०,८१,६३	२५.१७
कुल लगानी (व्यवस्था अधिको)	५८,००,००	५३,२५,६०	(४,७४,४०)	(८.१८)
संचालन नाफा (कर तथा व्यवस्था अधिको)	१५,०३,६३	२१,१५,५७	६,११,९३	४०.७०
कर तथा व्यवस्था पछिको खुद मुनाफा	९,६५,९८	१३,४९,९५	३,८३,९७	३९.७५
शेयर संख्या (हजारमा)	८८,५३	१,००,०४	११,५१	१३.००
प्रतिशेयर आमदानी रु.	११.६७	१५.२५	३.५८	३०.६६
पूँजी कोष	१५.३८	१४.६२	(०.७७)	(४.९८)

गत वर्ष भैँ बैंकको क्यापिटल मर्चेन्ट बैकिङ्ग एण्ड फाईनान्स लिमिटेडमा रहेको निक्षेप रकम मध्ये रकम रु. ६० लाख ३३ हजार जति असुल गर्न बाँकी रहेको छ। उक्त निक्षेप रकम सो फाईनान्सले क्रमशः केही रकमका दरले भुक्तानी गरिरहेको छ। सोमा बैंकले गत वर्ष देखिनै शतप्रतिशत व्यवस्था कायम (100% Provision) गरिसकेको छ।

बैंकले विगत केही वर्षहरूमा दोहोरो अंकमा प्रतिफल दिन नसकेको तितो सत्यलाई चिदैँ यस पटक शेयरधनीहरूको सपना साकार गर्न सफल हुने गरी दोहोरो अंकमा लाभांश प्रस्ताव गर्न सफल भएका छौँ। यो लाभांश हालैमात्र नेपाल राष्ट्र बैंकले बैंक तथा वित्तीय संस्थाहरूलाई पूँजी वृद्धि गर्नुपर्ने वाध्यात्मक व्यवस्था गरेको कारणले नगद लाभांश प्रस्ताव नगरी वोनस शेयरको रूपमा प्रस्ताव गरिएको छ। जस अनुसार बैंकले आफ्नो मुनाफाबाट रिजर्भ कोषमा रकम जम्मा गरे पश्चात् समीक्षा वर्षमा भएको नाफाबाट बैंकको चुक्ता पूँजीको १३ प्रतिशतका दरले वोनस शेयर वितरण गर्ने प्रस्ताव यस सभासमक्ष पेश गरिएको छ। वोनस शेयरको यो प्रस्तावलाई सहर्ष स्वीकृत गरिदिनुहुन अनुरोध गर्दछु। यसबाट हामी सबै शेयरधनीहरूलाई पक्कै पनि लाभ हुने हाम्रो विश्वास रहेको छ।

### यस वर्षको हिसाव विवरण तुलनात्मकरूपमा निम्नानुसार रहेको छ।

**पूँजी संकलन :** आ.व. २०७१/७२ को अन्त्यमा बैंकको चुक्ता पूँजी (घोषित वोनस शेयर सहित) रु. १,००,०४,०२ हजार रहेको छ। आ. व. २०७०/७१ को अन्त्यमा बैंकको चुक्ता पूँजी रु. ८८,५३,१२ हजार रहेको थियो।

**पूँजी कोषको पर्याप्तता :** आर्थिक वर्ष २०७०/७१ को अन्त्यमा पूँजी कोषको अनुपात १५.३८ प्रतिशत रहेकोमा आर्थिक वर्ष २०७१/७२ को अन्त्यमा उक्त अनुपात १४.६२ प्रतिशत कायम रहेको छ, जुन नेपाल राष्ट्र बैंकको निर्देशन बमोजिम कायम गर्नुपर्ने न्यूनतम अनुपात ११ प्रतिशतभन्दा उच्च रहेको छ।

**कुल सम्पत्ति :** आर्थिक वर्ष २०७०/७१ को अन्त्यमा कुल सम्पत्ति रु. ८,१२,५७,४८ हजार रहेकोमा समीक्षा वर्षमा तुलनात्मक रूपले १४.२२ प्रतिशत वृद्धि भई रु. ९,२८,०९,१६ हजार पुग्न गएको छ।

**निक्षेप संकलन:** आर्थिक वर्ष २०७०/७१ मा बैंकले कुल रु. ६,०३,९३,४१ हजार निक्षेप परिचालन गरेकोमा आ.व. २०७१/७२ मा ११.५७ प्रतिशतले वृद्धि भई रु. ६,७३,७८,६४ हजार पुगेको छ। कुल निक्षेप परिचालनमा आर्थिक वर्ष २०७०/७१ मा चल्ती निक्षेपको अंश २१.७ प्रतिशत, बचत निक्षेपको अंश ५५.२१ प्रतिशत, मुद्धती निक्षेपको अंश ३२.२९ प्रतिशत, कल डिपोजिटको अंश ९.४५ प्रतिशत र अन्यमा ०.०८ प्रतिशत निक्षेप रहेको थियो भने आ.व. २०७१/७२ मा कुल निक्षेप परिचालनमा चल्ती निक्षेपको अंश २.७२ प्रतिशत, बचत निक्षेपको अंश ५४.५७ प्रतिशत, मुद्धती निक्षेपको अंश ३३.७० प्रतिशत, कल डिपोजिटको अंश १८.९६ प्रतिशत र बाँकी अन्यमा ०।०५ प्रतिशत निक्षेप रहेको छ।

**कर्जा तथा सापट:** कर्जा सापटी तर्फ बैंकले आर्थिक वर्ष २०७०/७१ मा रु. ४,८०,०६,५४ हजार प्रवाह गरेकोमा आ. व. २०७१/७२ मा अधिल्लो वर्षको तुलनामा २५.१७ प्रतिशतले वृद्धि भई रु. ६,००,८८,१७ हजार कर्जा पुगेको छ। कुल कर्जा सापटी मध्ये रियल स्टेट क्षेत्रमा ७.८६ प्रतिशत, हाउजिङ्ग क्षेत्रमा १२.३४ प्रतिशत, मार्जिन लेन्डिङ्गमा ०.२८ प्रतिशत, आवधिक कर्जामा ३१.१९ प्रतिशत र अधिविकर्ष कर्जामा ३०.०६ प्रतिशत तथा अन्य कर्जामा १८.२८ प्रतिशत रहेकोछ। समीक्षा वर्षमा बैंकले कर्जा कारोवारमा वृद्धि गर्ने उद्देश्यले हाइड्रोपावर तथा विभिन्न प्रकारका उद्योगहरूमा लगानी बढाएको छ।

**लगानी :** २०७२ आषाढ मसान्त सम्ममा बैंकले रु. ५३,२५,६० हजार लगानी गरेको छ। उक्त लगानी मध्ये नेपाल सरकारको विकास बण्डमा कुल रु. ३३,८९,९९ हजार अर्थात ६३.५० प्रतिशत रहेको छ भने संगठित संस्थाहरुको शेयरमा रु. ८,५३,७२ हजार (रु.७,००,०० हजार सहायक कम्पनीमा गरेको लगानी सहित) अर्थात १६.०३ प्रतिशत रहेको छ।

**खुद व्याज आम्दानी :** आर्थिक वर्ष २०७०/७१ मा बैंकको खुद व्याज आम्दानी रु. २७,६३,९५ हजार रहेकोमा आ.व. २०७१/७२ मा १५.४६ प्रतिशतले वृद्धि भई रु. ३१,९९,९६ हजार आम्दानी भएको छ।

**कुल संचालन आम्दानी :** आर्थिक वर्ष २०७०/७१ मा बैंकको संचालन तथा गैर संचालन आम्दानी रु. ३२,५४,९३ हजार रहेकोमा आ.व. २०७१/७२ मा १४.४६ प्रतिशतले वृद्धि भई रु. ३७,२४,७७ हजार भएको छ।

**संचालन खर्च:** आर्थिक वर्ष २०७०/७१ मा बैंकको कुल संचालन खर्च रु. १४,०४,६७ हजार रहेकोमा आ. व. २०७१/७२ मा ४.९७ प्रतिशतले वृद्धि भई रु. १४,६३,३९ हजार भएको छ।

**निस्क्रिय कर्जा (NPA) :** आर्थिक वर्ष २०७०/७१ मा बैंकको जम्मा कर्जा मध्ये निस्क्रिय कर्जा (NPA) ४.७६ प्रतिशत रहेकोमा आ.व. २०७१/७२ मा १.०८ प्रतिशतले घट्नु गरी ३.६८ प्रतिशत भएको छ।

**संचालन मुनाफा :** आर्थिक वर्ष २०७०/७१ मा बैंकको संचालन मुनाफा रु. १५,०३,६३ हजार रहेकोमा आ. व. २०७१/७२ मा ४०.७० प्रतिशतले वृद्धि भई रु. २९,९५,५७ हजार भएको छ।

**खुद मुनाफा :** आर्थिक वर्ष २०७०/७१ मा बैंकको खुद मुनाफा रु. ९,६५,९८ हजार रहेकोमा आ.व. २०७१/७२ मा ३९.७५ प्रतिशतले वृद्धि भई रु. १३,४९,९५ हजार भएको छ।

**शाखा विस्तार :** बैंकले मर्जरमा जाने योजना गरेको र सोही बमोजिम छलफल अगाडि बढाएकाले यस वर्ष शाखा विस्तार कार्य भएन। हाल बैंकले १२ वटा शाखा कार्यालय तथा एक एक्स्टेन्सन काउण्टरबाट बैंकिङ कारोवार गरि आएको छ।

**सरकारी राजस्वमा योगदान:** आर्थिक वर्ष २०७१/७२ मा बैंकले नेपाल सरकारलाई कर्पोरेट गरेको रुपमा रु. ५,४६,९३ हजार बुझाएको छ।

**मानव संसाधन :** आर्थिक वर्ष २०७१/७२ आषाढ मसान्तसम्ममा बैंकमा कुल १४० जना (स्थाई, करार र परीक्षणकाल समेत) कर्मचारी कार्यरत रहेका छन्। यस मध्ये ५३ जना महिला कर्मचारीहरु रहेका छन् जुन कुल कर्मचारीको ३७.८६ प्रतिशत रहेको छ।

**संस्थागत सुशासन:** बैंकमा संस्थागत सुशासन (Corporate Governance) को स्तरलाई उच्च कायम राख्ने विषयमा हामी प्रतिवद्ध छौं। प्रभावकारी संस्थागत सुशासनको कार्यान्वयनलाई प्राथमिकतामा राखी बैंकको उद्देश्य, मुल्य मान्यता, आन्तरिक संरचना, व्यवहारिक सिद्धान्त र कर्मचारीका आचरण निर्धारण गर्ने गरिएको छ। संचालक समितिका कामकारवाहि तथा बैंकका अन्य सबै क्रियाकलापहरुलाई पारदर्शीरुपमा संचालन गरी संस्थागत सुशासनको विकास गर्न बैंक सदैव क्रियाशील रहेको छ। नेपाल राष्ट्र बैंक एवं अन्य सम्बद्ध निकायहरुबाट समयसमयमा जारी भएका नीति एवं निर्देशनलाई बैंकले पूर्ण रुपमा लागु गर्दै आएको छ र आगामी दिनहरुमा पनि लागू गरिने छ। संचालकहरुले पालना गर्नुपर्ने आचारसंहिता पूर्ण रुपले पालना गरिएको छ।

### सूचना प्रविधि :

**सफ्टवेयर:** बैङ्कलाई आधुनिक प्रविधियुक्त बनाउने लक्ष्य हासिल गर्न ठूलो लगानी गरिएको छ। हाम्रो बैङ्किङ पद्धतिका लागि नेपाली प्रवर्द्धकहरुले विकास गरेको सम्पूर्ण सुविधा युक्त PUMORI-IV पूर्ण रुपमा कार्यरुपमा आइसकेको छ। यो सफ्टवेयरको गुण र उपयोगिता अत्याधुनिक रहेको र यो सफ्टवेयर काम गर्न सुविधाजनक पनि रहेको छ। हाम्रा सबै शाखाहरु फाइबर, भीस्याट, रेडियो मोडेम तथा लिज लाइनको सञ्जालमा छन्। हाम्रा सबै ग्राहकहरुलाई जुनसुकै शाखाबाट बैंकिङ सुविधा दिन बैंक सक्षम छ। सबै कम्प्युटरहरु केन्द्रकृत नियन्त्रण प्रणालीमा आवद्ध छन्। बैंकको डाटा सेन्टर अत्याधुनिक प्रविधियुक्त रहेको छ जसमा लोड क्षमतायुक्त तथा दोहोरो अनलाईन UPS Power System सहित Auto Transfer Switch रहेको छ। बैंकले आफ्ना डाटाहरुलाई सुरक्षित राख्न एवं कुनै Disaster वाट पनि बैंकको डाटा अपचलन नहोस भन्नका लागि मूल्य डाटा सेन्टर भन्दा बाहिर पूर्ण सावधानी सहित Disaster Recovery Site खडा गरिसकेको छ। यसले बैंकको विश्वसनीयतामा वृद्धि गर्ने विश्वास लिएका छौं।

**इन्टरनेट बैङ्किङ:** आफ्ना ग्राहकहरुले २४ सै घण्टा उपयोग गर्न सक्ने गरी Secure Internet Banking सेवा उपलब्ध गराइएको छ। विद्युतीय सञ्चारलाई अधिकतम उपयोग गर्दा विश्वव्यापी रुपमा अवलम्बन गरिएका सुरक्षात्मक तौरतरिका बैंकले अवलम्बन गर्दै आएको छ। यस सेवाको सुरक्षाका मुलभुत पक्षहरु मध्ये OTP (One Time Password) सेवा महत्वपूर्ण रहेको छ जसमा ग्राहकले गरेको प्रत्येक कारोवारको निमित्त OTP Generate भई ग्राहकले उक्त Password आफ्नो मोबाइलमा प्राप्त गर्दछन् जसले गर्दा ग्राहकको कारोवार सुरक्षित रहन मद्दत गर्दछ। यसमा ग्राहकहरुले आफ्नो Bill Payment, Fund Transfer, e-sewa Shopping, Recharge Card, Balance enquiry, Statement etc आदि जस्ता अत्याधुनिक सेवाहरु सजिलै तथा सुरक्षित साथ उपभोग गरिरहनु भएको छ। बैङ्कको यो सेवा ग्राहकहरुमाभू आकर्षक र लोकप्रिय हुँदै गईरहेको छ।



**स्वीफ्ट:** यो बैङ्क सोसाइटी फर वर्ल्डवाइड इन्टरनेट फिनान्सियल टेलिकम्युनिकेशन (स्वीफ्ट) को सदस्य छ। यसले प्राविधिकरूपमा बैङ्कको सेवाको स्तरोन्नति गर्न ठूलो सघाउ पुऱ्याएको छ। बैङ्कले प्रदान गरेको Swift Service सेवाबाट बैङ्कका आफ्ना ग्राहकहरूले विश्वभर यसमा आवद्ध बैङ्क मार्फत रकम प्राप्त गर्न र जम्मा गर्न सक्दछन्।

**ATM Network:** बैङ्कले VISA ATM Network को समेत व्यवस्था गरी लागू गरिरहेको छ, जसबाट हाम्रा ग्राहकहरूले आफ्नो रकम नेपाल र भारत जंहाबाट पनि सजिलै प्राप्त गर्न सक्नु हुनेछ। यसको सुविधाको लागि बैङ्कले नेपालका आफ्ना १२ वटा शाखा कार्यालय तथा Visa network मा भएको ATM मार्फत यो सुविधा समेत प्रदान गर्दै आईरहेको छ।

**मोबाइल बैङ्किङ्ग सेवा:** बैङ्कले मोबाइल बैङ्किङ्ग सुविधा समेत लागू गरेको छ, जसमा Bill Payment, e-sewa Transfer, Fund transfer, pin request, interbank transaction आदि जस्ता सेवाहरू प्राप्त गर्न सकिन्छ। ग्राहकहरूले आफ्नो Post-paid, Pre-paid Mobile / ADSL Bill Payment हरु समेत बैङ्क मार्फत गर्न सक्ने व्यवस्था गरिएको छ।

**Electronic Cheque Clearing System:** बैङ्क Nepal Clearing House को सदस्य भई Electronic Cheque Clearing System मा आवद्ध भईसकेको छ। यसबाट विना भ्रनभट, कम खर्चमा विद्युतीय Cheque Clearing कारोवार हुने भएकाले ग्राहकहरू तथा बैङ्कहरूलाई समेत सजिलो भएको महसुस गरेकाछौं।

**Remittance Services:** बैङ्कले ग्राहकहरूको सुविधाका लागि Remittance Services सेवा समेत प्रदान गरिरहेको छ। यसमा नेपाल भरिका ख्याति प्राप्त Remittance Services प्रदायक संस्थाहरूसंग बैङ्क आवद्ध भई यो सेवा प्रदान गर्दै आएको छ।

यसरी हाम्रा ग्राहक महानुभावहरूले हामीबाट अत्यधिक तथा समय सापेक्ष सेवा लिन सकिरहनु भएको छ। बैङ्कले भविष्यमा समेत सूचना प्रविधिमा आउनु सक्ने सुविधालाई उपयोग गर्दै समयानुकूल सुधार एवं विकास गर्दै आफ्ना ग्राहकलाई वढी भन्दा वढी सेवा दिँदै आफ्नो वृत्ति विकास गर्ने लक्ष्य लिएको छ।

### संस्थागत सामाजिक उत्तरदायित्व:

संस्थाले समाज र वातावरण (Community and Environment) प्रति आफ्नो दायित्वबोध गरी विगतका वर्षहरू देखि नै अनवरत रूपमा संस्थागत सामाजिक उत्तरदायित्व अन्तर्गत विभिन्न सामाजिक तथा सम्बद्ध संस्थाहरूलाई आफ्ना सहयोगी हातहरू अघि वढाएको छ। यस क्रममा बैङ्कले विशेषतः शिक्षा र वातावरणसंग सम्बन्धित विषयहरूमा सहयोग गर्दै आएको छ।

न्युन आय भएका र आर्थिक कारणले शिक्षाको ज्योतिबाट वञ्चित हुन पुगेका बालबालिकाहरूलाई सहयोगको लागि गैर सरकारी संस्था आसमन (ASMAN) को माध्यमबाट श्री मेरी वार्ड माध्यमिक विद्यालय लुभु ललितपुरमा अध्यनरत छात्राहरूलाई छात्रवृत्ति प्रदान गरिँदै आएकोमा समीक्षा वर्षमा पनि ४ जना बालिकाहरूलाई छात्रवृत्तिमा शिक्षा प्राप्त गर्ने अवसर प्रदान गरिएको छ। त्यसै गरी बैङ्कको प्रधान कार्यालय नजिकै रहेको नारायणचौर नक्साल स्थित पार्कलाई हराभरा तथा व्यवस्थित सफा सगुघर राख्ने कार्यका लागि नारायणचौर सामुदायिक सेवा समितिले नियुक्त गरेको स्वयम सेवकले पारिश्रमिक स्वरुप पाउने मासिक रु. १० हजार बराबरको रकम सो सामुदायिक सेवालाई प्रदान गर्दै आएको छ।

२०७२ वैशाख १२ गतेको भूकम्प तथा त्यसपछिको परकम्पका कारण मुलुकमा ठूलो परिमाणमा जनधनको क्षति भएको छ। भूकम्पका कारण ८ हजार ८ सयभन्दा बढीले जीवन गुमाउनु परेको थियो भने २२ हजारभन्दा बढी घाइते भएका थिए। यस्तो त्रासदीपूर्ण घटनामा परेका व्यक्तिहरूको राहत र उद्धारको लागि प्रधानमन्त्री देवी प्रकोप राहत कोषमा यस बैङ्कले समेत रु. ११,५६,०००/- को योगदान गरेको छ। यसलाई सम्मानित सभा समक्ष अनुमोदनको लागि प्रस्तुत गरिएको छ। त्यसै गरी बैङ्कको केन्द्रीय कार्यालय अगाडि रहेको चौरमा भूकम्प पीडितहरूले आश्रय लिई वस्दा उक्त पार्कमा भएको क्षतिको मर्मत सम्भार गर्नका लागि नारायणचौर सामुदायिक सेवा समिति मार्फत रुं ५०,०००/ प्रदान गरिएको छ।

एस डेभलपमेण्ट बैङ्क परिवार यस दुखद प्राकृतिक प्रकोपमा परी दिवंगत भएकाहरूप्रति हार्दिक श्रद्धान्जली अर्पण गर्दै सम्पूर्ण घाइते दिदीबहिनी तथा दाजुभाइहरूको स्वास्थ्य लाभको कामना गर्दछ।

### सहायक कम्पनी :

बैङ्कको शतप्रतिशत लगानी रहेको सहायक कम्पनी एस क्यापिटल लि. ले यस वर्ष २ वटा पब्लिक कम्पनीको जम्मा शेयर पूँजी रकम रु. १३,९७,००,०००/- जतिको हकप्रद शेयर निष्काशन कार्य गर्नुका साथै शेयर प्रमाण पत्र समेत वितरण गरिसकेको छ। समीक्षा वर्षमा प्रारम्भिक शेयर सर्वसाधारणमा निष्काशन कार्य गरेन तर यस वर्ष प्रारम्भिक शेयर, हकप्रद शेयर र ऋण पत्र निष्कासनको कार्यको लागि नियुक्त भईसकेको छ। बैङ्कको सहायक कम्पनीले सिडिएस एण्ड क्लियरिङ लिमिटेडबाट अनुमति प्राप्त गरि DP को कार्य

गरि आएको र हाल ६२०० भन्दा माथि BO Account खोलि सेवा प्रदान गर्दै आएको छ। सहायक कम्पनीका BO Account Holders लाई Online Service समेत प्रदान गर्दै ग्राहकहरुको सेवामा समर्पित भईरहेको छ। गत वर्ष सहायक कम्पनीले १७ वटा शेयर रजिष्ट्रारको कार्य गरिरहेकोमा यस वर्ष १६ वटा पब्लिक कम्पनीको शेयर रजिष्ट्रारको कार्य गरिरहेको छ। शेयर रजिष्ट्रारको कम्पनी कम हुनुमा हाल विद्यमान बैंक तथा वित्तिय संस्था एक आपसमा गाभिनु मुख्य कारक तत्वको रुपमा रहेको छ।

गत वर्षहरुमा जस्तो यस वर्ष सहायक कम्पनीले आफुले प्राप्त गरेको व्यवसायलाई व्यवस्थित गर्दै बजारमा आफ्नो साखलाई कायम गर्न सकेको छ। जसका कारण विगत वर्ष भन्दा केही वढी प्रतिफल दिन समेत सक्षम भएको छ। यस वर्ष सहायक कम्पनीले हामीलाई ९ प्रतिशत खुद नगद लाभांश समेत दिन सकेको छ। जसका लागि यसका व्यवस्थापन तथा सञ्चालक समितिलाई धन्यवाद दिन चाहन्छौं। सहायक कम्पनीको समग्र हिसाब विवरण समेत यसै प्रतिवेदनमा समावेश गरिएको छ।

### राष्ट्रिय तथा अन्तर्राष्ट्रिय परिस्थितिबाट डेभलपमेण्ट बैंकको कारोबारमा परेको असर:

विगत लामो समयदेखि देशमा राजनीतिक तथा आर्थिक क्षेत्रमा विद्यमान अन्योलका कारण देशको समग्र व्यापारिक, व्यावसायिक तथा आर्थिक क्षेत्र गतिशील हुन सकेको छैन। विगत वर्षहरु अनुरूप यस वर्ष पनि बैंकिङ क्षेत्र प्रतिस्पर्धात्मकनै रह्यो। देशको राजनीतिक तथा आर्थिक अस्थिरताले गर्दा उद्योग धन्दा, कलकारखाना, व्यापार व्यवसायहरु नियमित तथा गतिशील रूपमा सञ्चालन तथा स्थापना हुन नसकेको अवस्था विद्यमान छ। आर्थिक क्रियाकलापलाई २०७२ वैशाख १२ गते गएको विनासकारी भूकम्प तथा त्यस पछिका परकम्पवाट अझ नराम्रोसंग प्रभावित बनायो, चालु आर्थिक वर्षमा मुलुकको सिमा क्षेत्रमा देखा परेको असहज परिस्थितिले देशको आर्थिक क्षेत्र अझ नराम्रोसंग प्रभावित बनाएको छ। यी सबै कारणहरुले लगानीका अवसरहरु ह्रासोन्मुख वा लगभग शून्यप्राय अवस्थामा छन्। लगानीकर्ताहरुको मनोविज्ञानमा नकारात्मक प्रभाव पर्न गई व्यावसायिक वातावरण नबनेकाले सबै बैंक तथा वित्तीय संस्थाको कारोवारलाई नै असर पारेको अवस्था छ। फलस्वरूप उत्पादन क्षेत्रमा कर्जाको माग घट्न गएको छ, यसले बैंक तथा वित्तीय संस्थाको कारोवारलाई प्रत्यक्ष र अप्रत्यक्षरूपमा असर गरी व्यवसायमा चुनौतीको अवस्था सृजना भएको छ।

आर्थिक वर्ष २०७१/७२ मा मनसुन ढिला शुरु भएकोले कृषि क्षेत्रको वृद्धिदरमा संकुचन आउनुका साथै वैशाख १२ गतेको भूकम्प एवम् त्यसपछिका परकम्पले मुलुकको समग्र आर्थिक गतिविधिमा नकारात्मक प्रभाव पारेको हुँदा कुल गार्हस्थ्य उत्पादनको वृद्धिदर अघिल्लो वर्षको तुलनामा न्यून रहन गएको छ। राष्ट्रिय योजना आयोगबाट प्रकाशित विपद् पछिको आवश्यकता आँकलन प्रतिवेदन अनुसार भूकम्पले अर्थतन्त्रमा करिब रु. ७०६ अर्बको क्षति पारेको छ। उक्त क्षतिमध्ये सामाजिक क्षेत्रमा ५७.८ प्रतिशत, उत्पादनमूलक क्षेत्रमा २५.२ प्रतिशत, पूर्वाधार क्षेत्रमा ९.५ प्रतिशत र बाँकी ७.५ प्रतिशत अन्य क्षेत्रमा रहेको छ। यो नोक्सानी आर्थिक वर्ष २०७१/७२ को कुल गार्हस्थ्य उत्पादनको एक तिहाई हुन आउँछ। यो क्षतिले कुल गार्हस्थ्य उत्पादनमा रु. ३६ अर्बको नोक्सानी पर्न गई समग्र आर्थिक वृद्धिदर करिब १.६ प्रतिशत बिन्दुले संकुचन भएको छ। समीक्षा वर्षमा कृषि तथा गैर-कृषि क्षेत्रको वृद्धिदर क्रमशः १.९ प्रतिशत र ३.६ प्रतिशत रहेको अनुमान छ। अघिल्लो वर्ष यस्तो वृद्धिदर क्रमशः २.९ प्रतिशत र ६.३ प्रतिशत रहेको थियो। समीक्षा वर्षमा गैर-कृषि क्षेत्र अन्तर्गत उद्योग क्षेत्र २.६ प्रतिशतले र सेवा क्षेत्र ३.९ प्रतिशतले वृद्धि भएको अनुमान छ। अघिल्लो वर्ष उद्योग क्षेत्र ६.२ प्रतिशतले र सेवा क्षेत्र ६.४ प्रतिशतले वृद्धि भएको थियो।

अन्तर्राष्ट्रिय मुद्रा कोषका अनुसार सन् २०१४ मा उदीयमान एवम् विकासशील मुलुकहरुको अर्थतन्त्र ४.६ प्रतिशतले विस्तार भएकोमा सन् २०१५ मा त्यसमा केही संकुचन आई ४.२ प्रतिशतले वृद्धि हुने प्रक्षेपण रहेको छ। त्यसैगरी, सन् २०१५ मा न्यून आय भएका मुलुकहरुको आर्थिक वृद्धिदरमा समेत संकुचन आउने देखिन्छ। यी मुलुकहरुको आर्थिक वृद्धिदर सन् २०१४ मा ६.० प्रतिशत रहेकोमा सन् २०१५ मा ५.१ प्रतिशत रहने कोषले जनाएको छ। छिमेकी मुलुकहरु भारत र चीनको आर्थिक वृद्धिदर सन् २०१५ मा क्रमशः ७.५ प्रतिशत र ६.८ प्रतिशत रहने कोषको प्रक्षेपण छ। सन् २०१४ मा यी मुलुकहरुको आर्थिक वृद्धिदर क्रमशः ७.३ प्रतिशत र ७.४ प्रतिशत रहेको थियो। सन् २०१४ मा ३.२ प्रतिशतले वृद्धि भएको विश्व व्यापार सन् २०१५ मा ४.१ प्रतिशतले वृद्धि हुने कोषको प्रक्षेपण छ।

आर्थिक वर्ष २०७१/७२ को एघार महिनासम्ममा शोधनान्तर स्थिति रु. १२७ अर्ब २० करोडले बचतमा रहेको छ। अघिल्लो आर्थिक वर्षको सोही अवधिमा रु. १०९ अर्ब ५६ करोडको शोधनान्तर बचत रहेको थियो। वस्तु व्यापार घाटा उच्च रहेतापनि सेवा तथा ट्रान्सफरतर्फ उल्लेख्य बचत कायम रहेकोले समीक्षा अवधिमा चालु खाता रु. ९५ अर्ब २९ करोडले बचतमा रहेको छ। चालु खाता अन्तर्गतको खुद सेवा आय रु. २४ अर्ब ३२ करोडले बचतमा रहनुका साथै विप्रेषण आप्रवाह १२.४ प्रतिशतले वृद्धि भई रु. ५५१ अर्ब ७४ करोड पुगेको छ। यस अवधिमा अमेरिकी डलरमा विप्रेषण आप्रवाह ११.२ प्रतिशतले बढेर ५ अर्ब ५५

करोड पुगेको छ । विदेशी मुद्राको श्रोतको रुपमा रहेको विप्रेषण आप्रवाहमा भएको उल्लेख्य विस्तारका कारण शोधनान्तर बचत अपेक्षित स्तरभन्दा माथि रहेको छ । समीक्षा वर्षमा बैकिङ्ग क्षेत्रमा उच्च तरलताको स्थिति कायमै रह्यो भने शेयर बजार तथा घरजग्गा कारोबारको अवस्था सामान्य रहेको छ । पछिल्लो समयमा नेपाली रुपैयाँको विनिमय दर अमेरिकी डलर लगायत अन्य परिवर्त्य विदेशी मुद्राको तुलनामा केही कमजोर रहन गएको छ ।

२०७२ असार मसान्तमा कुल विदेशी विनिमय सञ्चिति २०७१ असार मसान्तको रु. ६६५ अर्ब ४१ करोडको तुलनामा ३.८ प्रतिशतले वृद्धि भई रु. ८२३ अर्ब ८७ करोड पुगेको छ । २०७१ असार मसान्तमा यस्तो सञ्चिति २०७० असार मसान्तको तुलनामा २४.८ प्रतिशतले बढेको थियो । अमेरिकी डलरमा भने बैकिङ्ग क्षेत्रको कुल सञ्चिति समीक्षा अवधिमा १७.४ प्रतिशतले बढी २०७२ असारमा अमेरिकी डलर ८ अर्ब १५ करोड पुगेको छ । अघिल्लो वर्ष यस्तो सञ्चिति २३.६ प्रतिशतले बढेको थियो । आर्थिक वर्ष २०७१/७२ को कुल आयातलाई आधार मान्दा विदेशी विनिमय सञ्चितिको विद्यमान स्तरले १३.० महिनाको वस्तु आयात र ११.२ महिनाको वस्तु तथा सेवा आयात धान्न पर्याप्त रहने देखिन्छ ।

आर्थिक वर्ष २०७१/७२ को समष्टिगत आर्थिक स्थितिलाई हेर्दा आर्थिक स्थायित्वको पक्ष सबल रहेता पनि अर्थतन्त्रमा संरचनागत समस्या रहेको देखिन्छ । मुलुकको शोधनान्तर बचत उल्लेख्य रहनु, विदेशी विनिमय सञ्चिति सुविधाजनक रहनु र मुद्रास्फीति एकल अंकमा रहनुले मुलुकको समग्र आर्थिक स्थायित्व सन्तोषजनक रहेको देखाँउछ भने आर्थिक गतिविधिले गति लिन नसक्नु चिन्ताको विषय रहेको छ । समीक्षा वर्षको चौथो त्रयमासमा गएको विनाशकारी भूकम्पका कारण देशको आर्थिक विकासमा निकै ठूलो असर पर्न गएको छ । देशको आर्थिक गतिविधिको एउटा ऐनाको रुपमा हेरिने वस्तु निर्यात घट्नु अर्को चिन्ताको विषय हो । निर्यात मूल्य सूचकाङ्क बढ्दो क्रममा रहेतापनि त्यसको लाभ लिन नसकिएको कारण उत्पादन क्षमता र यससँग सम्बन्धित पूर्वाधार क्षेत्रको अपेक्षित विकास हुन नसकेको देखिन्छ । (श्रोत नेपाल राष्ट्र बैंक)

देशमा आर्थिक गतिविधि न्यून रहेको र लगानीका नयाँ क्षेत्र पहिचान हुन नसकेको, निक्षेप र कर्जाको ब्याजदरमा परेको चाप, नयाँ लगानीका अवसरहरूको कमी, आर्थिक वृद्धिदर उत्साहजनक नभएको, प्रवाहित ऋणको असुली प्रकृत्यामा आएको मन्द आदि जस्ता कारणले सोचे जस्तो प्रगति गर्न नसके पनि समग्र रुपमा हेर्दा बैंकको समग्र कारोवारको वृद्धि सन्तोषप्रद रहेको छ ।

आन्तरीक समस्याहरूबाट देशको बैकिङ्ग क्षेत्र आर्थिक वर्ष २०७१/७२ मा पनि अछुतो रहेन । यी मध्ये समयमा संविधान निर्माण हुन नसक्नु, विकास कार्यक्रमहरूमा सरकारी खर्च समयमा हुन नसक्नु, बैंक तथा वित्तीय संस्थाहरूको तरलता अत्यधिक मात्रामा बढ्नु इत्यादि कारणहरू प्रमुख रहेका छन् ।

उपरोक्त परिस्थितिहरूलाई मध्यनजर गर्दै हामीले कार्यदिशा तय गरेर अघि बढ्नु परेको छ र आफ्नो लक्ष्य तथा योजनाहरूलाई सुनिश्चित गर्नुपरेको छ । आ.व. २०७२/२०७३ को मौद्रिक नीतिले समग्र बैकिङ्ग क्षेत्रलाई नै पूँजी वृद्धि गर्नु पर्ने चाप परेको यहाँहरूलाई अवगतै छ । हामीले विगत वार्षिक साधारणसभाबाट मर्जरको विषयमा अन्तिम टुङ्गो लगाउने भनी छलफल तथा निर्णय गरेको समेत यस अवसरमा शेयरधनी महानुभावहरूलाई स्मरण गराउन चाहन्छौं । गत वार्षिक साधारणसभाले संचालक समितिलाई कुनै उपयुक्त बैंकसंग मर्जर कार्य अघि बढाउने अख्तियारी प्रदान गरे बमोजिम बैंक मर्ज गर्ने गराउने कार्यका कार्य भई रहेको छ । यसले कुनै ठोस रुप ग्रहण गर्नासाथ शेयरधनीहरू माझ छलफलका लागि राखिने नै छ । मर्जर/प्राप्तिको छलफल तथा त्यसलाई निश्चित आकारमा लैजानका लागि गत वर्ष भैँ यस वर्षको साधारण सभामा समेत पुनः मर्जर/प्राप्तिको प्रस्ताव राखेका छौं, सो प्रस्ताव पारित गरिदिनु हुने छ भन्नेमा हामी आशावादी छौं ।

**प्रतिवेदन तयार भएको मितिसम्म चालु वर्षको उपलब्धि र भविष्यमा गर्नुपर्ने कुराको सम्बन्धमा सञ्चालक समितिको धारणा:**

आर्थिक वर्ष २०७२/०७३ को आश्विन मसान्त सम्मको मुख्य वित्तिय विवरण यस प्रकार रहेको छ ।

रु. हजारमा

विवरण	२०७२ आषाढ मसान्तको	२०७१ आश्विन मसान्तको
कुल निक्षेप	६,७३,७८,६४	६,८२,८३,०४
कुल कर्जा तथा सापट ( खुद )	६,००,८८,१७	६,२२,८०,७९
कुल लगानी ( खुद )	५३,२५,६०	५३,२३,२३
कुल संचालन आम्दानी (व्यवस्था अघिको)	२१,१५,५७	६,२५,४३



आफ्नो व्यवसायलाई विस्तार गर्ने उद्देश्यले कर्जाको क्षेत्रमा साना लगानी कर्तालाई आकर्षित गर्ने खालका विभिन्न कर्जा योजनाहरूलाई विगत वर्षहरू भै निरन्तरता दिएका छौं। साथै हाईड्रो पावर जस्ता ठूला परियोजनाहरू लगायत घरेलु उद्योगहरूमा समेत लगानी गर्ने योजना बमोजिम कार्य गरिरहेका छौं। तरलता सुलभ देखिए तापनि लगानीका नया परियोजनाहरू देखा परेमा बजारको माग बमोजिम आवश्यक थप निक्षेप संकलनका लागी सोही बमोजिमका नया योजना ल्याई अगाडी बढ्ने योजना रहेको छ। विगत वर्षहरू देखि लागू भएका योजना तथा व्यवसायहरूलाई निरन्तरता दिनुका साथै आउंदो वर्ष यस संस्थालाई अझ स्तरीय तुल्याउने उद्देश्यले अन्य स्तरीय बैंक तथा वित्तीय संस्थाहरूसँग सहकार्य गरी संस्थालाई माथिल्लो वर्गमा लगी सोही बमोजिम आफ्नो साखको विकास गर्नका साथै ग्राहकवर्गमा बैंकले प्रदान गर्ने नया नया सेवाका साथ अगाडि बढ्ने योजना लिएका छौं।

### भावी कार्यक्रम

- (१) कर्जाको गुणस्तरमा सुधार गर्दै जाने र कर्जा विस्तार गर्दा साना तथा घरेलु उद्योगतर्फ लगानी वृद्धि गर्ने।
- (२) अन्य बैंक तथा वित्तीय संस्थाहरूसँग गरी मर्जर/प्राप्तिमा जाने,
- (३) निक्षेपको औसत व्याजदरमा कमी ल्याउने किसिमले निक्षेपका नया नया योजनाहरू तर्जुमा गरी कार्यान्वयन गर्ने र व्यक्तिगत निक्षेपकर्ताहरू तथा ग्राहक आधारमा विस्तार गर्दै औषत व्याजदरमा कमी ल्याउने,
- (४) वदलिदो राजनीतिक वातावरणमा शेयर बजारमा आएको गतिलाई मनन गरी बजारको माग बमोजिम मर्चेन्ट बैंकिङ्ग कार्यलाई निरन्तरता दिने गरि स्थापना गरिएको एस क्यापिटल लिमिटेडको व्यवसायिकतालाई निरन्तरता दिने।
- (५) अहिले लगानी रहेको विभिन्न संस्था, कर्जा सूचना केन्द्र, बैंकिङ्ग ट्रेनिङ्ग इन्स्टीच्यूट, बीमा संस्थान, अदिको लगानीलाई निरन्तरता दिने,
- (६) हाल कार्यान्वयनमा रहेको विपन्न वर्ग कर्जा अन्तर्गतको लगानीलाई देशी तथा विदेशी संघ संस्थाहरूसँग सहकार्य गरी देशका दुर्गम क्षेत्रहरूमा विपन्न वर्ग कर्जा अन्तर्गतको कर्जाहरू दिने,
- (७) बैंकको सूचना प्रविधिलाई प्रभावकारी रूपमा अद्यावधिक गर्दै आधुनिक सेवा विस्तार गर्ने तथा सेवा प्रदान गर्दा लाग्ने समय र खर्चलाई किफायती बनाउदै लैजाने,
- (८) लगानीको औषत प्रतिफल दरमा सुधार गर्दै कर्जासंग सम्बन्धित जोखिमलाई कम गर्न उपभोक्ता कर्जा योजनाहरू प्रस्तावित गर्ने। आउंदो वर्ष बैंकिङ्ग क्षेत्र अझ प्रतिस्पर्धी हुने देखिएकाले हाम्रो बैंकलाई सोही अनुरूप प्रतिस्पर्धी बनाउदै स्तर वृद्धिका साथै आफ्नो गुणस्तरलाई अझ अभिवृद्धि गर्दै समय सापेक्ष हुनेमा हामी विश्वस्त छौं।

### औद्योगिक तथा व्यावसायिक सम्बन्ध:

बैंकले आफूसँग सम्बद्ध सबै पक्षहरूसँग सौहार्द्रपूर्ण तथा व्यावसायिक सम्बन्ध कायम गरी आएको छ। आफ्नो व्यवसायिक सम्बन्ध चुस्त दुरुस्त तथा समय सापेक्ष हुनुपर्ने मान्यता अनुरूप बैंकको व्यवस्थापन तथा संचालक समूह व्यावसायिक सम्बन्ध सुदृढ राख्न तल्लिन रहेका छौं। विभिन्न सम्बन्धित निकाय तथा व्यावसायिक साभेदारीहरू संगको सौहार्द्र र व्यावसायिक सम्बन्धलाई अझ पारदर्शी ढंगले बैंकको हितमा उपयोग गरिने छ।

### सञ्चालक समितिमा भएको हेरफेर र सोको कारण:

सञ्चालक समितिमा कुनै हेरफेर भएको छैन।

### कारोबारलाई असर पार्ने मुख्य कुराहरू:

- (१) नेपाल सरकार वा नेपाल राष्ट्र बैंकले विकास बैंक तथा अन्य बैंक वित्तीय संस्था सम्बन्धी नीतिमा परिवर्तन हुँदा सिर्जना हुनसक्ने संभावित जोखिमहरू।
- (२) राजनितिक अस्थिरता, प्रतिकूल लगानी वातावरण, विद्युत कटौती, खस्कदो शान्ति सुरक्षा र श्रम समस्या, आर्थिक शिथिलता,
- (३) निक्षेप तथा कर्जा लगानीको व्याजदरमा हुने परिवर्तनबाट प्रभावित जोखिमहरू।
- (४) यथासमयमा कर्जा असुली नभई उत्पन्न हुने जोखिमहरू।
- (५) निजी क्षेत्रको कर्जा मागमा शिथिलता।
- (६) नियमनकारी निकायहरूले विभिन्न नीतिमा निरन्तर परिवर्तन गर्दा हुन सक्ने सम्भावित असरहरू।
- (७) बैंकिङ्ग क्षेत्रको बढ्दो उच्च प्रतिस्पर्धाले आय-व्ययबीचको फरकमा संकुचन ल्याउने कारण बैंकको कारोबारमा पर्न सक्ने असरका लागी बैंकको संचालक समिति, विभिन्न उप समिति तथा व्यवस्थापन पक्ष चनाखो रही सम्भावित हानी नोक्सानी कम गर्न प्रतिवद्ध छौं।

लेखापरीक्षण प्रतिवेदनमा कुनै कैफियत उल्लेख भएको भए सो उपर सञ्चालक समितिको प्रतिक्रिया, लेखापरिक्षण प्रतिवेदनमा बैकलाई असर गर्ने गरी उल्लेख्य कैफियत केही रहेको छैन ।

**लाभांश बाण्डफाण्ड गर्न सिफारिस गरिएको रकम,**

यस वर्ष बैकले आफ्नो चुक्ता पुजिको १३ प्रतिशत अर्थात रकम रु. ११,५०,९०,५००/०० को वोनस शेयर दिने प्रस्ताव गरेका छौं । यसलाई अनुमोदनको लागि अनुरोध गर्दछौं ।

**शेयर जफत भएको भए शेयर संख्या, त्यस्तो शेयरको अंकित मूल्य, त्यस्तो शेयर जफत हुनुभन्दा अगावै सो बापत कम्पनीले प्राप्त गरेको जम्मा रकम र त्यस्तो शेयर जफत भएपछि सो शेयर बिक्री गरी डेभलपमेण्ट बैकले प्राप्त गरेको रकम तथा जफत भएको शेयर बापत रकम फिर्ता गरेको भए सोको विवरण,**

डेभलपमेण्ट बैकले यस आर्थिक वर्षमा कुनै पनि शेयर जफत गरिलिएको छैन ।

**विगत आर्थिक बर्षमा डेभलपमेण्ट बैक र यसको सहायक कम्पनीको कारोबारको प्रगती र सो आर्थिक बर्षको अन्तमा रहेको स्थितिको पुनरावलोकन,**

यस डेभलपमेण्ट बैकको विगत आर्थिक वर्षको अन्तमा रहेको स्थितिको पुनरावलोकन निम्न अनुसार रहेको छ:

रु. हजारमा

विवरण	२०७१ आषाढ मसान्तको	२०७२ आषाढ मसान्तको	बृद्धि/कमी (-)
कुल सम्पत्ति	८,१२,५७,४८	९,२८,०९,१६	१४.२२ %
कुल संचालन आमदानी	३२,५४,१३	३७,२४,७७	१४.४६ %
संचालन नाफा (कर तथा व्यवस्था अघि)	१५,०३,६३	२१,१५,५७	४०.७० %
कर तथा व्यवस्था पछिको नाफा	९,६५,९८	१३,४९,९५	३९.७५ %

**डेभलपमेण्ट बैक तथा त्यसको सहायक कम्पनीले आर्थिक वर्षमा सम्पन्न गरेको प्रमुख कारोबारहरु र सो अवधिमा डेभलपमेण्ट बैकको कारोबारमा आएको कुनै महत्वपूर्ण परिवर्तन,**

समिक्षा वर्षमा डेभलपमेण्ट बैकको सहायक कम्पनीले उद्देश्य अनुरूपको आफ्नो कार्य गरिरहेको छ ।

**विगत आर्थिक बर्षमा कम्पनीको आधारभूत शेयरधनीहरुले कम्पनीलाई उपलब्ध गराएको जानकारी,**

विगत बर्षभै आधारभूत शेयरधनीद्वारा डेभलपमेण्ट बैकको संचालक तथा व्यवस्थापन र कर्मचारीहरुलाई सम्बन्धित कारोवारमा हौसला प्रदान हुदै आएको छ ।

**विगत आर्थिक वर्षमा कम्पनीका सञ्चालक तथा पदाधिकारीहरुले लिएको शेयर स्वामित्वको विवरण र कम्पनीको शेयर कारोबारमा निजहरु संलग्न रहेको भए सो सम्बन्धमा निजहरुवाट कम्पनीले प्राप्त गरेको जानकारी,**

आर्थिक वर्ष २०७१/७२ मा यस डेभलपमेण्ट बैकको सञ्चालकहरु तथा व्यवस्थापनसंग सम्बन्धित पदाधिकारीहरु डेभलपमेण्ट बैकको शेयर कारोवारमा संलग्न रहेको जानकारी प्राप्त भएन ।

**विगत आर्थिक वर्षमा कम्पनीसंग सम्बन्धित संभौताहरुमा कुनै सञ्चालक तथा निजको नजिकको नोतेदारको व्यक्तिगत स्वार्थको बारेमा उपलब्ध गराइएको जानकारीको व्यहोरा,**

डेभलपमेण्ट बैकसंग सम्बन्धित संभौताहरुमा कुनै पनि सञ्चालक तथा निजको नजिकको नातेदारको व्यक्तिगत स्वार्थ बारेमा कुनै जानकारी प्राप्त भएन ।

**कम्पनीले आफ्नो शेयर आफैले खरिद गरेको भए त्यसरी आफ्नो शेयर खरिद गर्नुको कारण, त्यस्तो शेयरको संख्या र अंकित मूल्य तथा त्यसरी शेयर खरीद गरे बापत कम्पनीले भुक्तानी गरेको रकम,**

डेभलपमेण्ट बैकले आफ्नो शेयर आफैले खरिद गरेको छैन ।

**आन्तरिक नियन्त्रण प्रणाली भए वा नभएको र भए सोको विस्तृत विवरण,**

डेभलपमेण्ट बैकको सम्पूर्ण हर हिसाव कम्प्युटर माध्यमबाट संचालन गर्ने गरिएको छ । डेभलपमेण्ट बैकले आन्तरिक नियन्त्रण प्रणालीलाई विशेष ध्यान दिएको छ । डेभलपमेण्ट बैकको नीति नियमको परिपालना तथा आन्तरिक लेखापरिक्षण सम्बन्धि कार्य

एक वरिष्ठ व्यवसायिक चार्टर्ड एकाउन्टेण्ट संस्थालाई जिम्मा दिइएको छ । डेभलपमेण्ट बैंकले आन्तरिक नियन्त्रण प्रणालीलाई व्यवस्थित गर्नको लागी विभिन्न विनियमावलीहरु बनाई आवश्यकता अनुसार नेपाल राष्ट्र बैंकबाट समेत स्विकृत लिई तथा जानकारी दिई लागु गरेको छ । आन्तरिक नियन्त्रणका लागि सञ्चालक समिति स्तरीय तीन वटा समितिहरु लेखापरीक्षण समिति, जोखिम व्यवस्थापन समिति र कर्मचारी सेवा सुविधा समितिले सकृयताका साथ कृयाशील रहेका छन् ।

**कुल व्यवस्थापन खर्चको विवरण,**

विगत आर्थिक वर्ष २०७१/७२ मा डेभलपमेण्ट बैंकको कर्मचारी तथा कार्यालय संचालन खर्च गरि जम्मा खर्च रु. १४,६३,३१ हजार भएको छ, जुन आर्थिक विवरणको अनुसूची नं. ४.२३ र ४.२४ मा देखाइएको छ ।

**लेखापरीक्षण समितिका सदस्यहरुको नामावली, निजहरुले प्राप्त गरेको पारिश्रमिक, भत्ता तथा सुविधा, सो समितिले गरेको काम कारवाहीको विवरण र सो समितिले कुनै सुझाव दिएको भए सोको विवरण,**

लेखापरीक्षण समिति	पारिश्रमिक भत्ता तथा सुविधा	विवरण तथा सुझाव
श्री केशव वोहरा (संयोजक)	प्रति बैठक भत्ता वापत रु. ४,५००/०० गरी जम्मा रु. २२,५००/००	लेखा परीक्षणको प्रतिवेदन समिक्षा गरी सुधार का साथै आन्तरिक नियन्त्रण व्यवस्था तथा प्रक्रियामा सुधार गर्न र आवश्यकता अनुसार नीति तथा प्रक्रियाहरुमा सुधारका उपायहरु अपनाउन व्यवस्थापन लाई आवश्यक निर्देशन दिने गरेको छ ।
श्री राजिव राज भण्डारी (सदस्य)	प्रति बैठक भत्ता वापत रु. ४,५००/०० गरी जम्मा रु. ९,०००/००	
श्री निरज पराजुली (सदस्य)	डेभलपमेण्ट बैंकको कर्मचारी भएकाले कुनै सुविधा लिएको छैन ।	
श्रीमती ईशा सुल्य्या लाहनी (सदस्य)	डेभलपमेण्ट बैंकको कर्मचारी भएकाले कुनै सुविधा लिएको छैन ।	

**सञ्चालक, प्रबन्ध सञ्चालक, कार्यकारी प्रमुख, कम्पनीका आधारभूत शेयरधनी वा निजको नजिकका नातेदार वा निज संलग्न रहेको फर्म, कम्पनी वा संगठीत संस्थाले कम्पनीलाई कुनै रकम बुझाउन बांकी भए सो कुरा,**

डेभलपमेण्ट बैंकका सञ्चालक, प्रबन्ध सञ्चालक, कार्यकारी प्रमुख, आधारभूत शेयरधनी वा निजको नजिकका नातेदार वा निज संलग्न रहेको फर्म, कम्पनी वा संगठीत संस्थाले डेभलपमेण्ट बैंकलाई कुनै रकम बुझाउन बांकी छैन ।

**सञ्चालक, प्रबन्ध सञ्चालक, कार्यकारी प्रमुख तथा पदाधिकारीहरुलाई भुक्तानी गरिएको पारिश्रमिक, भत्ता तथा सुविधाको रकम, संचालक समिति**

बैठक भत्ता	अन्य सुविधा	कैफियत
रु. ३,०७,०००/००	मोवाइल सेल थान १, मासिक अधिकतम रु.२,०००/०० सम्मको विल र मासिक रु.७,०००/०० (पत्रपत्रिका, मसलन्द तथा अन्य वापत) ।	

**लेखा परीक्षण समिति**

संचालक समिति सदस्य	पारिश्रमिक भत्ता तथा सुविधा	कैफियत
श्री केशव वोहरा (संयोजक)	प्रति बैठक भत्ता वापत रु. ४,५००/०० गरी जम्मा रु. २२,५००/००	

**जोखिम व्यवस्थापन समिति**

संचालक समिति सदस्य	पारिश्रमिक भत्ता तथा सुविधा	कैफियत
श्री बिनोद रत्न तुलाधर (संयोजक)	प्रति बैठक भत्ता वापत रु. ४,५००/०० गरी जम्मा रु. १३,५००/००	
श्री केशव वोहरा (सदस्य)	प्रति बैठक भत्ता वापत रु. ४,५००/०० गरी जम्मा रु. १३,५००/००	

**कर्मचारी सेवा सुविधा समिति**

संचालक समिति सदस्य	पारिश्रमिक भत्ता तथा सुविधा	कैफियत
श्री शिव विक्रम शाह (संयोजक)	प्रति बैठक भत्ता वापत रु. ४,५००/०० गरी जम्मा रु. १३,५००/००	

कायम मुकायम प्रमुख कार्यकारी अधिकृतलाई कर कट्टा अघि पारिश्रमिक तथा भत्ता वापत रु. ६८,५० हजार तथा कर्मचारी ऋण सुविधा अर्न्तगत सवारी साधन तथा इन्धन । अन्य Management पदाधिकारीहरूलाई पारिश्रमिक तथा भत्ता वापत रु. २,२२,९४ हजार र नियम अनुसार कर्मचारी ऋण सुविधा वापत सवारी साधन तथा इन्धन प्रदान गरिएको छ ।

**शेयरधनीहरूले २०७२ आषाढ मसान्तमा बुझिलिन बाँकी रहेको लाभांशको रकम,**

शेयरधनीहरूले २०७२ आषाढ मसान्तमा बुझिलिन बाँकी रहेको लाभांशको रकम कर कट्टी अघि रु. ३१,७७,८५२ रहेको छ । कम्पनी ऐन, २०६३, बैंक तथा वित्तीय संस्था सम्बन्धी ऐन, २०६३ र श्री नेपाल राष्ट्र बैंकको निर्देशन बमोजिम साधारण सभा भएको मितिले ५ वर्ष सम्ममा पनि लाभांश बुझिलिन नआउनु भएका शेयरधनी महानुभावहरूको लागी बुझिलिन आउने सम्बन्धि सूचना मिति २०७२ श्रावण ३१ गतेको आर्थिक दैनिक पत्रिकाबाट सार्वजनिक सूचना प्रकाशित गरेका थियौं ।

**सम्पत्ति खरिद वा बिक्री गरेको कुराको विवरण,**

कम्पनी ऐन २०६३ को दफा १४१ मा उल्लेख भएबमोजिम यस वर्ष कुनै सम्पत्ति खरिद बिक्री भएन ।

**सम्बद्ध कम्पनी बीच भएको कारोबारको विवरण,**

बैंकले मार्चेन्ट बैंकिङ. क्रियाकलापलाई निरन्तरता दिन लगानी गरे बाहेक तथा आफ्नो कारोबार तथा व्यवसायका सिलसिलामा गरिएका कारोबार बाहेक कम्पनी ऐन २०६३ को दफा १७५ मा उल्लेख भएबमोजिम अन्य कुनै कारोबार भएन ।

**संचालक समितिको बैठक तथा निर्णय,**

आ.व. २०७१/०७२ मा डेभलपमेण्ट बैंकको संचालक समितिको बैठक जम्मा १२ वटा सम्पन्न भएको छ ।

**लेखापरीक्षकको नियुक्ती**

यस डेभलपमेण्ट बैंकको लेखापरीक्षण समितिले आर्थिक वर्ष २०७२/२०७३ को बाह्य लेखापरीक्षण र कर लेखापरीक्षण समेतको लागी कम्पनी ऐन, २०६३ बमोजिम जी. पी. राजवहाक एण्ड कम्पनी लाई पारिश्रमिक रु. ६,२१,०००।०० (अक्षरूपी छ लाख एक्काईस हजार मात्र) (कर बाहेक) दिने गरी नियुक्त गर्न सिफारिस गरेको छ । (हालका लेखापरिक्षक जी. पी. राजवहाक एण्ड कम्पनी पुनः नियुक्तिका लागि योग्य हुनुहुन्छ) । आ. व. २०७१/७२ को लेखापरीक्षण कार्य समयमा नै सम्पन्न गर्नु भएकोमा श्री जी. पी. राजवहाक एण्ड कम्पनीका चार्टर्ड एकाउण्टेण्टस् श्री रंजिव श्रेष्ठज्यू तथा अन्य कर्मचारीलाई धन्यवाद दिन चाहन्छौं ।

**धितोपत्र दर्ता तथा निष्काशन नियमावाली २०६५ को नियम २२ को उपनियम (१) सँग सम्बन्धित विवरणहरु:**

**१. कानूनी कारवाही सम्बन्धी विवरण**

देहाय अनुसारको मुद्दा दायर भएको भए मुद्दा दायर भएको मिति, विषय, मुद्दा दायर भएको संस्थापक वा संचालनको नाम र सम्भाव्य कानूनी उपचारसम्बन्धी विवरण समावेश गरिनुपर्ने:

- (क) त्रैमासिक अवधिमा संगठित संस्थाले वा संस्थाको विरुद्ध कुनै मुद्दा दायर भएको भए, कर्जा, निक्षेप तथा दैनिक कार्यको सिलसिलामा ग्राहक तथा बैंक विच हुने कुनै मुद्दा मामिला बाहेक संस्थालाई तात्वीक असर पर्ने गरि कुनै मुद्दा मामिला दायर भएको छैन ।
- (ख) संगठित संस्थाको संस्थापक वा संचालकले वा संस्थापक वा संचालकको विरुद्धमा प्रचलित नियमको अवज्ञा वा फौजदारी अपराध गरेको सम्बन्धमा कुनै मुद्दा दायर गरेको वा भएको भए, नभएको
- (ग) कुनै संस्थापक वा संचालकविरुद्ध आर्थिक अपराध गरेको सम्बन्धमा कुनै मुद्दा दायर भएको भए, नभएको

**२. संगठित संस्थाले शेयर कारोबार तथा प्रगतिको विश्लेषण**

- (क) धितोपत्र बजारमा भएको डेभलपमेण्ट बैंकको शेयरको कारोबार सम्बन्धमा व्यवस्थापनको धारणा: देशको धितोपत्र बजारमा संगठित संस्थाहरूको शेयर कारोबारमा हाल देखिएको उतार चढावले शेयरको मूल्यमा कुनै किसिमको सिमांकित मूल्याकन नभएको महशुश गरिएको छ ।
- (ख) यस अवधिको शेयरको अधिकतम, न्यूनतम, अन्तिम मूल्य, कारोबार भएको कुल दिन तथा कारोबार संख्या: विवरण देहायबमोजिम रहेको छ :

विवरण	आश्विन मासान्त	पौष मासान्त	चैत मासान्त	आषाढ मासान्त
अधिकतम मूल्य (रु.)	३९२	२९७	२८५	२५५
न्यूनतम मूल्य (रु.)	२९०	२२९	२३८	२९७
अन्तिम मूल्य (रु.)	२९२	२३५	२४९	२३०
कुल कारोबार शेयर संख्या	६५२	९६	२००	५२
कुल कारोबार दिन	५०	३०	४५	१२

### ३. समस्या तथा चुनौती

(क) आन्तरिक समस्या तथा चुनौती

दक्ष जनशक्तिको विदेश पलायन तथा बैंक तथा वित्तीय संस्थाको प्रतिस्पर्धाले दक्ष जनशक्तिको अभाव महसुस गरिएको छ । यसलाई समाधान गर्न आन्तरिक दक्षता अभिवृद्धि गर्नु पर्ने नीति लिइएको छ ।

(ख) बाह्य समस्या तथा चुनौती

विगत वर्षहरू जस्तै यस वर्ष समेत देशको राजनैतिक तथा आर्थिक अस्थिरताले गर्दा उद्योग धन्दा, कल कारखाना, व्यापार व्यवसायहरू नियमित तथा गतिशीलरूपमा संचालन तथा स्थापना हुन नसकेको अवस्था विद्यमान छ भने आर्थिक मन्दिमे लगानीका अवसरहरू हासोन्मुख छन् । बैंक तथा वित्तीय संस्थाहरू बीचको अस्वस्थ प्रतिस्पर्धाको कारण लगानीको व्याज दरका साथै अन्य सेवा दरहरू समेत घट्ने क्रमले व्याज आमदनी अपेक्षाकृत वृद्धि हुन सकेको छैन जसलाई चुनौतीको रूपमा लिई सजगताका साथ योजनावद्ध तरिकाले अघि बढ्नु पर्ने देखिन्छ ।

### ४. विवरणपत्रमा प्रक्षेपण गरिएका र लेखापरीक्षण भएका विवरणहरूमा बीस प्रतिशत वा त्यसभन्दा बढी फरक सम्बन्धी विवरण :

विवरणपत्रमा प्रक्षेपण गरिएका र लेखापरीक्षण भएका विवरणहरूमा बीस प्रतिशत वा त्यसभन्दा बढी फरक सम्बन्धी विवरणहरू नभएको ।

### कृतज्ञता ज्ञापन

हामीलाई निरन्तर रूपमा अमूल्य मार्गदर्शन तथा परामर्श दिई सहयोग पुऱ्याउदै आएका हाम्रा लेखापरिक्षक, शेयरधनी महानुभावहरू, नेपाल सरकार, नेपाल राष्ट्र बैंक, कम्पनी रजिष्ट्रारको कार्यालय, नेपाल धितोपत्र बोर्ड, नेपाल स्टक एक्सचेञ्ज लिमिटेड लगायत अन्य प्रत्यक्ष/अप्रत्यक्ष रूपमा सहयोग पुऱ्याउदै आउनु भएका सम्पूर्ण निकाय तथा महानुभावहरूलाई विशेष धन्यवाद दिन चाहन्छौं । साथै, सदा समर्पण र कडा परिश्रमबाट बैंकको उन्नती र प्रगतिमा साथ दिने बैंक व्यवस्थापन तथा कर्मचारीहरूलाई विशेष धन्यवाद दिन चाहन्छौं ।

अन्त्यमा हाम्रा ग्राहक महानुभावहरू तथा शेयरधनीहरूले निरन्तर रूपमा हामी प्रति देखाउदै आउनु भएको आत्मीयता, न्यानो माया र विश्वासप्रति आभार प्रकट गर्दछौं । हामी उहांहरूलाई उच्च स्तरीय सेवाको माध्यमद्वारा उहांहरूसंग दिर्घकालीन र पारस्परिक फाइदाको सम्बन्ध विस्तार गर्न प्रतिबद्ध छौं ।

धन्यवाद ।

१. श्री योगेन्द्र शाक्य	– अध्यक्ष	२. श्री राजीव राज भण्डारी	– सञ्चालक
३. श्री राजेन्द्र प्रसाद दाहाल	– सञ्चालक	४. श्री बिनोद रत्न तुलाधर	– सञ्चालक
५. श्री केशव बोहरा	– सञ्चालक	६. श्री शिव विक्रम शाह	– सञ्चालक

मिति: २०७२/०९/०१

(सञ्चालक समितिको तर्फबाट अध्यक्षज्यूबाट प्रस्तुत)



## चालु आ.व. २०७१/२०७२ को आर्थिक सुचकाङ्क

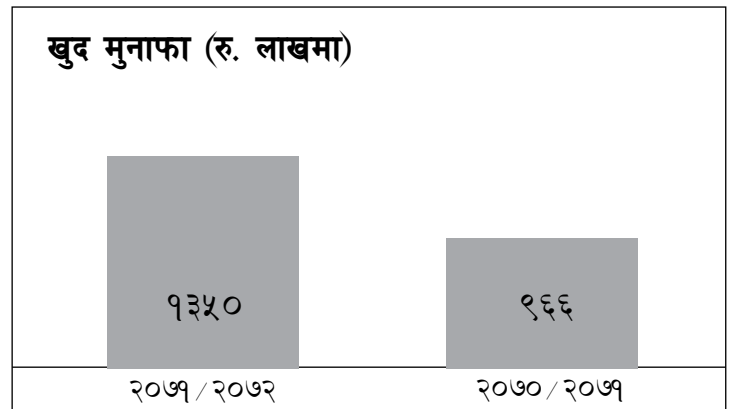
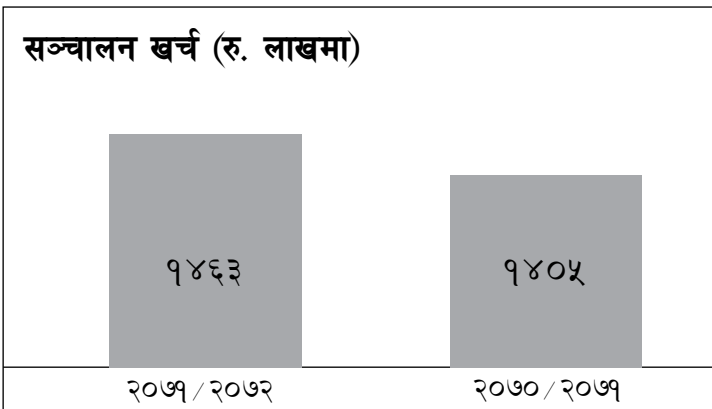
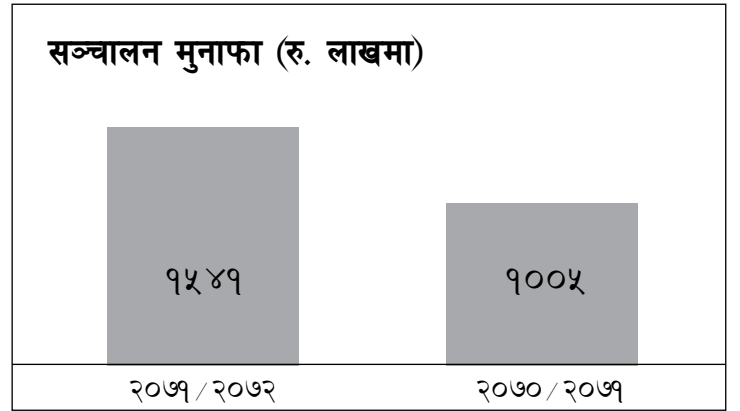
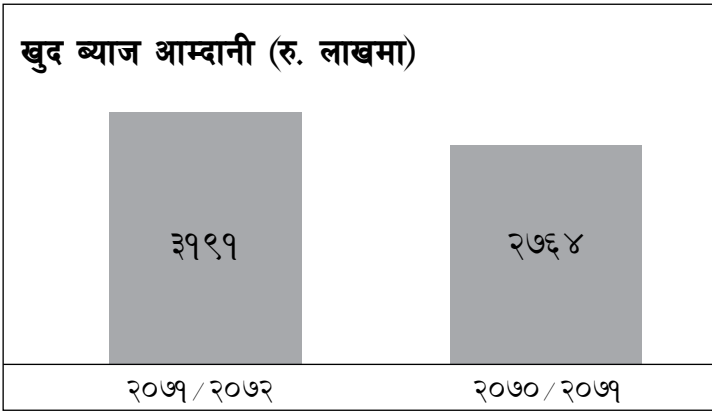
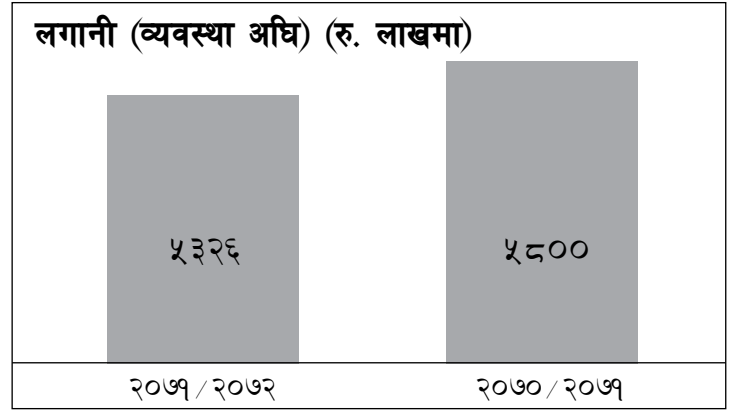
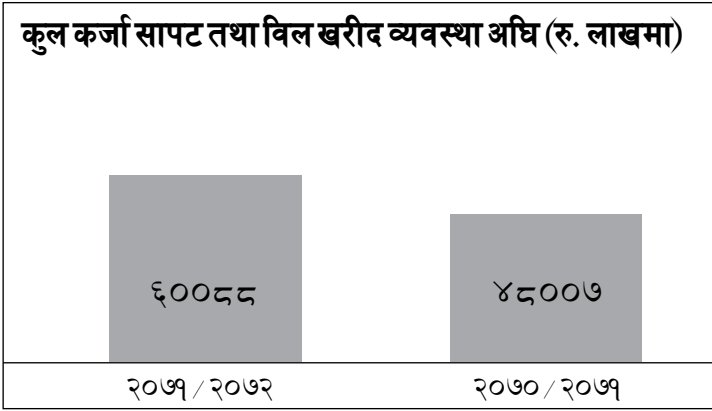
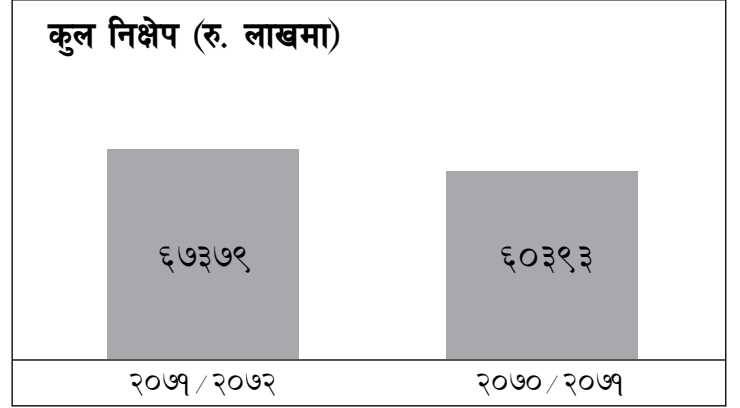
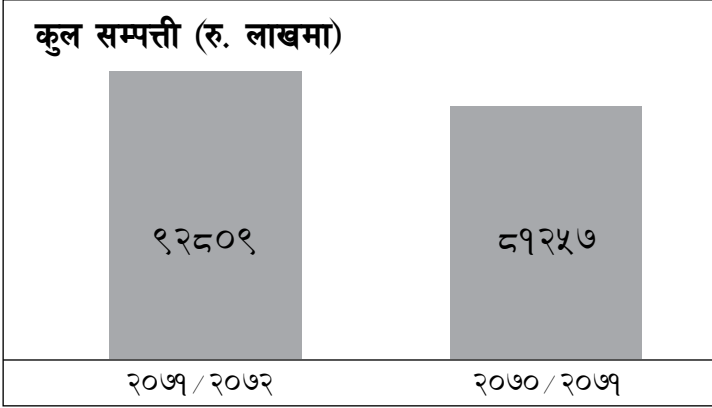

एस डेभलपमेण्ट बैंक लिमिटेडका  
शेयरधनी महानुभावहरू समक्ष  
लेखापरीक्षकको प्रतिवेदन

हामीले श्री एस डेभलपमेण्ट बैंक लिमिटेड को (यस पछि 'बैंक' भनिएको) आषाढ ३१, २०७२ (जुलाई १६, २०१५) को वासलात, सो मितिमा समाप्त भएको आर्थिक वर्षको नाफा-नोक्सान हिसाव, नगद प्रवाह विवरण तथा इक्विटीमा भएको परिवर्तन सम्बन्धि विवरण को लेखापरीक्षण सम्पन्न गरेका छौं। वित्तीय विवरणहरू प्रतिको उत्तरदायित्व बैंकको व्यवस्थापनमा रहेको छ। ती वित्तीय विवरणहरू उपर लेखापरीक्षणको आधारमा आफ्नो मन्तव्य जारी गर्नु हाम्रो उत्तरदायित्व हो।

नेपाल लेखापरीक्षण मान तथा प्रासङ्गिक प्रचलनको

- (५) बैंकले नेपाल राष्ट्र बैंकको विद्यमान निर्देशनहरू बमोजिम पूँजीकोष, जोखिम व्यहोने कोष तथा सम्पत्तिको सम्भाव्य हानीको लागि पर्याप्त रकम व्यवस्था गरेको छ।
- (६) हामीले प्राप्त गरेको सूचना एवं हामीलाई दिइएको स्पष्टीकरण तथा बैंकको हिसाव कितावको परीक्षणबाट, बैंकको संचालक समिति वा बैंकका कुनै अधिकृतले कानूनी व्यवस्था विपरित काम गरेको वा बैंकलाई प्रत्यक्ष हानी नोक्सानी गरेको वा हिनामिना गरेको वा नेपाल राष्ट्र बैंकको निर्देशनको उल्लंघन गरेको वा बैंक र यसका निक्षेपकर्ताहरूको हित र सुरक्षा विरुद्ध काम गरेको हाम्रो जानकारीमा

**एस डेमलपमेण्ट बैंक लिमिटेड**  
**२०७२ साल आषाढ मसान्तको**  
**वासलात**

पूँजी तथा दायित्व	अनुसूची	यस वर्ष रु.	गत वर्ष रु.
१. शेयर पूँजी	४.१	१,००,०४,०२,४००	८८,५३,११,९००
२. जगेडा तथा कोषहरु	४.२	१६,२९,२२,१४७	१४,३०,१७,५५१
३. ऋणपत्र तथा बन्ड	४.३	-	-
४. तिर्न बाँकी कर्जा सापट	४.४	१,३२,००,००,०००	९८,००,००,०००
५. निक्षेप दायित्व	४.५	६,७३,७८,६४,२६५	६,०३,९३,४१,३७५
६. भुक्तानी दिनुपर्ने विलहरु	४.६	१८,४५,२३१	१,१४,०९७
७. प्रस्तावित लाभाँश		-	३०,४८,२९५
८. आयकर दायित्व (खूद)		-	१,४४,०८,७४१
९. अन्य दायित्व	४.७	५,७८,८१,८०८	६,०५,०६,०६४
<b>कुल पूँजी तथा दायित्व</b>		<b>९,२८,०९,१५,८५२</b>	<b>८,१२,५७,४८,०२१</b>

सम्पत्ति	अनुसूची	यस वर्ष (रु)	गत वर्ष (रु)
१. नगद मौज्जात	४.८	९,१४,९६,७४९	९,१७,५२,५५९
२. नेपाल राष्ट्र बैंकमा रहेको मौज्जात	४.९	३३,५४,५८,६३९	१४,१६,२६,०२६
३. बैंक तथा वित्तीय संस्थामा रहेको मौज्जात	४.१०	३,८७,१०,९०६	१,४०,८२,३५५
४. माग तथा अल्प सूचनामा प्राप्त हुने रकम	४.११	२,२६,४७,४१,५९६	२,४७,०७,४४,७०७
५. लगानी	४.१२	५३,२५,०५,११५	५७,९९,४५,२८९
६. कर्जा सापट तथा विल खरीद	४.१३	५,७९,६७,१८,८६२	४,६०,१३,९७,३२९
७. स्थिर सम्पत्ति	४.१४	१०,४१,५५,७४९	१२,१७,१९,९००
८. गैर बैकिङ्ग सम्पत्ति	४.१५	-	-
९. अन्य सम्पत्ति	४.१६	११,७१,२८,२३६	१०,४४,७९,८५६
<b>कुल सम्पत्ति</b>		<b>९,२८,०९,१५,८५२</b>	<b>८,१२,५७,४८,०२१</b>

संभावित दायित्व	अनुसूची ४.१७
सञ्चालकहरुको घोषणा	अनुसूची ४.२९
पूँजीकोष तालिका	अनुसूची ४.३०
जोखिम भारीत सम्पत्ति विवरण तालिका	अनुसूची ४.३०(क)
प्रमुख सूचकाङ्कहरु	अनुसूची ४.३१
प्रमुख लेखा नीतिहरु	अनुसूची ४.३२
लेखा सम्बन्धी टिप्पणीहरु	अनुसूची ४.३३
संस्थापक/संस्थापक समूहका शेयरधनीले लिएको कर्जाको विवरण	अनुसूची ४.३४
लेखा परिक्षण हुनु अघि र पछिको तुलनात्मक विवरण	अनुसूची ४.३५

**४.१ देखि ४.१७ सम्मका अनुसूचीहरु वासलातका अभिन्न अंग हुन ।**

हाम्रो आजको मितिको संलग्न प्रतिवेदन अनुसार

**ईशा सुल्य्या लोहनी**  
प्रमुख लेखा तथा सञ्चालन

**सुयोग श्रेष्ठ**  
प्रमुख कार्यकारी अधिकृत

**योगेन्द्र शाक्य**  
अध्यक्ष

**बिनोद रत्न तूलाधर**  
सञ्चालक

**राजीव राजभण्डारी**  
सञ्चालक

**सि.ए. रन्जीव श्रेष्ठ**  
साभेदार  
जी. पी. राजवाहक एण्ड कं.  
चार्टर्ड एकाउण्टेण्टस्  
मिति २०७२/०८/१४

**शिव विक्रम शाह**  
सञ्चालक

**राजेन्द्र दाहाल**  
सञ्चालक

**केशव बोहरा**  
सञ्चालक

आर्थिक वर्ष २०७१/७२ को विवरण

**एस डेमलपमेण्ट बैंक लिमिटेड**  
**मिति २०७१ श्रावण १ देखि २०७२ आषाढ ३१ सम्म**  
**नाफा नोक्सान हिसाव**

विवरण	अनुसूची	यस वर्ष रु.	गत वर्ष रु.
१. व्याज आम्दानी	४.१८	६५,६५,०६,३९९	६५,८५,२१,२५६
२. व्याज खर्च	४.१९	३३,७३,९०,५३३	३८,२१,२६,०५९
<b>खुद व्याज आम्दानी</b>		<b>३१,९१,१५,८६६</b>	<b>२७,६३,९५,१९६</b>
३. कर्मिशन तथा डिस्काउण्ट	४.२०	७४,७८,२७३	८४,५६,६०४
४. अन्य सञ्चालन आम्दानी	४.२१	३,६०,४१,११६	३,१४,९४,८८४
५. सटही घटवढ आम्दानी	४.२२	९८,४१,५९२	९०,६६,५७१
<b>कुल सञ्चालन आम्दानी</b>		<b>३७,२४,७६,८४८</b>	<b>३२,५४,१३,२५५</b>
६. कर्मचारी खर्च	४.२३	७,१४,३८,३३६	६,२४,८१,१०७
७. अन्य सञ्चालन खर्च	४.२४	७,४८,९२,६९९	७,७९,८६,१६६
८. सटही घटवढ नोक्सान	४.२२	-	-
<b>सम्भावित नोक्सानी व्यवस्था अधिको सञ्चालन मुनाफा</b>		<b>२२,६१,४५,८१२</b>	<b>१८,४९,४५,९८२</b>
९. सम्भावित नोक्सानी व्यवस्थाहरु	४.२५	७,२०,४२,८०६	८,४४,४१,४१७
<b>सञ्चालन मुनाफा</b>		<b>१५,४१,०३,००७</b>	<b>१०,०५,०४,५६५</b>
१०. गैर-सञ्चालन आम्दानी/नोक्सान	४.२६	६०,५६,३३७	५,६३,८१५
११. सम्भावित नोक्सानी व्यवस्थाबाट फिर्ता	४.२७	५,१३,९७,२१५	५,४०,९४,०७१
<b>नियमित कारोवारबाट भएको मुनाफा</b>		<b>२१,१५,५६,५५८</b>	<b>१५,५१,६२,४५१</b>
१२. असामान्य कारोवारहरुबाट भएको खर्च	४.२८	-	(४७,९९,२५०)
<b>सम्पूर्ण कारोवार समावेश पछिको मुनाफा</b>		<b>२१,१५,५६,५५८</b>	<b>१५,०३,६३,२०२</b>
१३. कर्मचारी बोनस व्यवस्था		१,९२,३२,४१४	१,३६,६९,३८२
१४. आयकर व्यवस्था		५,७३,२९,०४७	४,००,९५,६००
यस वर्षको कर व्यवस्था		४,७४,४८,१६२	५,२१,४१,६०२
गत वर्षसम्मको कर व्यवस्था		-	-
यस वर्षको स्थगन कर आम्दानी/खर्च		९८,८०,८८५	(१,२०,४६,००२)
<b>खुद नाफा/नोक्सान</b>		<b>१३,४९,९५,०९७</b>	<b>९,६५,९८,२२०</b>

४.१८ देखि ४.२८ सम्मका अनुसूचीहरु नाफा नोक्सान हिसाबका अभिन्न अंग हुन ।

हाम्रो आजको मितिको संलग्न प्रतिवेदन अनुसार

**ईशा सुल्य्या लोहनी**  
प्रमुख लेखा तथा सञ्चालन

**सुयोग श्रेष्ठ**  
प्रमुख कार्यकारी अधिकृत

**योगेन्द्र शाक्य**  
अध्यक्ष

**बिनोद रत्न तूलाधर**  
संचालक

**राजीव राजभण्डारी**  
संचालक

**सि.ए. रन्जीव श्रेष्ठ**  
सार्भेदार  
जी. पी. राजवाहक एण्ड कं.  
चार्टर्ड एकाउण्टेण्टस्  
मिति २०७२/०८/१४

**शिव विक्रम शाह**  
संचालक

**राजेन्द्र दाहाल**  
संचालक

**केशव बोहरा**  
संचालक

**एस डेमलपमेण्ट बैंक लिमिटेड**  
**मिति २०७१ श्रावण १ देखि २०७२ आषाढ ३१ सम्म**  
**नाफा नोक्सान बाँडफाँड हिसाब**

विवरण	अनुसूची	यस वर्ष रु.	गत वर्ष रु.
<b>आम्दानी</b>			
१. गत वर्षसम्मको संचित मुनाफा		३५,०८,७२५	६,८५,४७९
२. यस वर्षको मुनाफा		१३,४९,९५,०९७	९,६५,९८,२२०
३. सटही घटबढ कोष			
४. लगानी समायोजन कोष		७,३६,२६६	
५. स्थगन कर जगेडा		९८,८०,८८५	
<b>जम्मा</b>		<b>१४,९१,२०,९७३</b>	<b>९,७२,८३,६९९</b>
<b>खर्च</b>			
१. गत वर्षसम्मको संचित नोक्सान			
२. यस वर्षको नोक्सान			
३. साधारण जगेडाकोष		२,६९,९९,०१९	१,९३,१९,६४४
४. भैपरी आउने जगेडा			
५. संस्था विकास कोष			
६. लाभांश समीकरण कोष			
७. कर्मचारी सम्बन्धी जगेडाहरु			
८. प्रस्तावित लाभांश			३०,४८,२९५
९. प्रस्तावित बोनस शेयर जारी		११,५०,९०,५००	५,७९,१७,६००
१०. विशेष जगेडा कोष			
११. सटही घटबढ कोष		७,१८,४१६	
१२. पूंजी फिर्ता जगेडा कोष			
१३. पूंजी समायोजन कोष		१४,९२,८९४	
१४. लगानी समायोजन कोष			१४,४३,४३३
१५. स्थगन कर जगेडा			१,२०,४६,००२
<b>जम्मा</b>		<b>१४,४३,००,८३०</b>	<b>९,३७,७४,९७४</b>
<b>सञ्चित मुनाफा/(नोक्सान)</b>		<b>४८,२०,१४३</b>	<b>३५,०८,७२५</b>

हाम्रो आजको मितिको संलग्न प्रतिवेदन अनुसार

**ईशा सुल्या लोहनी**  
प्रमुख लेखा तथा सञ्चालन

**सुयोग श्रेष्ठ**  
प्रमुख कार्यकारी अधिकृत

**योगेन्द्र शाक्य**  
अध्यक्ष

**बिनोद रत्न तूलाधर**  
सञ्चालक

**राजीव राजभण्डारी**  
सञ्चालक

**सि.ए. रन्जीव श्रेष्ठ**  
साभेदार  
जी. पी. राजवाहक एण्ड कं.  
चार्टर्ड एकाउण्टेण्टस्  
मिति २०७२/०८/१४

**शिव विक्रम शाह**  
सञ्चालक

**राजेन्द्र दाहाल**  
सञ्चालक

**केशव बोहरा**  
सञ्चालक



**एस डेमलपमेण्ट बैंक लिमिटेड**

**नगद प्रवाह विवरण**

**मिति २०७१/४/१ देखि २०७२/०३/३१ सम्म**

विवरण	यस वर्ष रु.	गत वर्ष रु.
<b>(क) कारोबार संचालनबाट नगद प्रवाह</b>	<b>२२,०७,१८,०८२</b>	<b>(८,४८,९२,३६६)</b>
<b>१.० नगद प्राप्ति</b>	<b>७१,१९,१०,७८६</b>	<b>७१,१२,८७,१७५</b>
१.१ व्याज आमदानी	६५,८५,४९,८०४	६६,२२,६९,११५
१.२ कमीशन तथा डिष्काउन्ट आमदानी	७४,७८,२७३	८४,५६,६०४
१.३ विदेशी विनिमय कारोवारबाट आमदानी	९८,४१,५९२	९०,६६,५७१
१.४ अपलेखित कर्जाको असुली		
१.५ अन्य आमदानी	३,६०,४१,११६	३,१४,९४,८८४
<b>२.० नगद भुक्तानी</b>	<b>५४,२०,२२,२९८</b>	<b>५५,०८,०६,६९१</b>
२.१ व्याज खर्च	३३,७१,६६,२५९	३८,५३,५७,८४८
२.२ कर्मचारी खर्च (बोनस समेत)	८,८७,६६,६२०	६,९०,००,२१८
२.३ कार्यालय संचालन खर्च (दस खर्च र अपलेखन खर्च बाहेक)	६,१४,७६,६६६	५,८७,१५,७६४
२.४ आयकर भुक्तानी	५,४६,१२,७५२	३,७७,३२,८६१
२.५ अन्य खर्च		
<b>कार्यगत पूंजी (Working Capital) गतिविधि अधिको नगद प्रवाह</b>	<b>१६,९८,८८,४८८</b>	<b>१६,०४,८०,४८३</b>
<b>सञ्चालन सम्बन्धि चालु सम्पत्तिमा कमी/वृद्धि</b>	<b>(९७,०६,४८,३६१)</b>	<b>(९०,१५,८४,८७३)</b>
१. माग तथा अल्प सुचनामा प्राप्त हुने रकममा कमी/वृद्धि	२०,६०,०३,११०	(७६,२८,०४,६२०)
२. अन्य अल्पकालीन लगानीमा कमी/वृद्धि	४,८२,०५,२०३	(३,४७,४७,३६२)
३. कर्जा तथा विल्स खरीदमा कमी/वृद्धि	(१,२०,८१,६२,१८७)	(८,००,४७,५९४)
४. अन्य सम्पत्तिमा कमी/वृद्धि	(१,६६,९४,४८८)	(२,३९,८५,२९७)
<b>सञ्चालन सम्बन्धि चालु दायित्वमा कमी /वृद्धि</b>	<b>१,०२,१४,७७,९५४</b>	<b>६५,६२,१२,०२४</b>
१. निक्षेप दायित्वमा (कमी)/वृद्धि	६९,८५,२२,८९१	२०,४९,४५,६९७
२. सर्टिफिकेट अफ डिपोजिटमा (कमी)/वृद्धि		
३. अल्पकालीन सापटीमा (कमी)/वृद्धि	३४,००,००,०००	४८,००,००,०००
४. अन्य दायित्वमा (कमी)/वृद्धि	(१,७०,४४,९३६)	(२,८७,३३,५९३)
<b>(ख) लगानी कारोवारमा नगद प्रवाह</b>	<b>९,२०,८९९</b>	<b>(७५,१५,४०५)</b>
१. दीर्घकालीन लगानीमा कमी/वृद्धि		
२. स्थीर सम्पत्तिमा कमी/वृद्धि	(४८,७१,२५१)	(८०,७९,७०५)
३. दीर्घकालीन लगानीमा व्याज आमदानी		
४. लाभांश आमदानी	५७,९२,१५०	५,६४,३००
५. अन्य		
<b>(ग) वित्तीय श्रोत कारोवारबाट नगद प्रवाह</b>	<b>(३४,३३,६२६)</b>	<b>४२,४४९</b>
१. दीर्घकालीन ऋण (वण्ड, डिबेन्चर आदि) मा वृद्धि/(कमी)		
२. शेयर पूंजीमा वृद्धि/(कमी)	-	४२,४४९
३. अन्य दायित्वमा वृद्धि/(कमी) लाभांस भुक्तानी		
४. नेपाल राष्ट्र बैंकबाट प्राप्त सहूलियत/पुनरकर्जामा वृद्धि/(कमी)		
५ लाभांस भुक्तानी	(३४,३३,६२६)	
<b>(घ) नगद तथा बैंक मौज्जातको विनिमय दरमा भएको फरकबाट आमदानी/खर्च</b>	<b>-</b>	<b>-</b>
<b>(ङ) यस वर्षको सम्पूर्ण गतिविधिबाट नगद प्रवाह</b>	<b>२१,८२,०५,३५५</b>	<b>(९,२३,६५,३२१)</b>
<b>(च) नगद तथा बैंकमा रहेको शुरु मौज्जात</b>	<b>२४,७४,६०,९४०</b>	<b>३३,९८,२६,२६२</b>
<b>(छ) नगद तथा बैंकमा रहेको अन्तिम मौज्जात</b>	<b>४६,५६,६६,२९४</b>	<b>२४,७४,६०,९४०</b>

हाम्रो आजको मितिको संलग्न प्रतिवेदन अनुसार

**ईशा सुल्य्या लोहनी**  
प्रमुख लेखा तथा सञ्चालन

**सुयोग श्रेष्ठ**  
प्रमुख कार्यकारी अधिकृत

**योगेन्द्र शाक्य**  
अध्यक्ष

**बिनोद रत्न तूलाधर**  
संचालक

**राजीव राजभण्डारी**  
संचालक

**सि.ए. रन्जीव श्रेष्ठ**  
साभेदार  
जी. पी. राजवाहक एण्ड कं.  
चार्टर्ड एकाउण्टेण्टस्  
मिति २०७२/०८/१४

**शिव विक्रम शाह**  
संचालक

**राजेन्द्र दाहाल**  
संचालक

**केशव बोहरा**  
संचालक

एस डेभलपमेण्ट बैंक लिमिटेड  
आ.व. २०७१/२०७२  
इक्वीटीमा भएको परिवर्तन सम्बन्धि विवरण

विवरण	शेयर पूंजी	सञ्चित नाफा	साधारण जगेडा कोष	पूँजीगत जगेडा कोष	शेयर प्रिमियम	सट्टी घटबढ कोष	स्थगन कर जगेडा	अन्य जगेडा तथा कोष	कुल रकम (रु)
शुरु मौज्जात	८८,५३,११,९००	३५,०८,७२५	११,५९,२६,०९६	-	-	४,४७,०५८	१,८६,२९,०१९	४५,०६,६५२	१,०२,८३,२९,४५१
स्थगन कर									-
समायोजित शुरु मौज्जात									-
समायोजन									-
<b>जम्मा</b>	<b>८८,५३,११,९००</b>	<b>३५,०८,७२५</b>	<b>११,५९,२६,०९६</b>	<b>-</b>	<b>-</b>	<b>४,४७,०५८</b>	<b>१,८६,२९,०१९</b>	<b>४५,०६,६५२</b>	<b>१,०२,८३,२९,४५१</b>
चालूवर्षको मुनाफा		१३,४९,९५,०९७							१३,४९,९५,०९७
<b>समायोजन</b>									-
शेयर जारी									-
साधारण जगेडा कोष		(२,६९,९९,०१९)	२,६९,९९,०१९						-
प्रस्तावित लाभांस		-							-
प्रस्तावित बोनस शेयर	११,५०,९०,५००	(११,५०,९०,५००)							-
सट्टी घटबढ कोष		(७,१८,४९६)				७,१८,४९६			-
स्थगन कर (सम्पत्ति)		९८,८०,८८५					(९८,८०,८८५)		-
कल्स इन एरियर्सको असुली									-
लगानी समायोजन कोष		७,३६,२६६						(७,३६,२६६)	-
पूँजी समायोजन कोष		(१४,९२,८९४)						१४,९२,८९४	-
<b>अन्तिम मौज्जात</b>	<b>१,००,०४,०२,४००</b>	<b>४८,२०,१४४</b>	<b>१४,२९,२५,११५</b>	<b>-</b>	<b>-</b>	<b>११,६५,४७४</b>	<b>८७,४८,१३४</b>	<b>५२,६३,२८०</b>	<b>१,१६,३३,२४,५४८</b>

हाम्रो आजको मितिको संलग्न प्रतिवेदन अनुसार

**इशा सुल्या लोहनी**  
प्रमुख लेखा तथा सञ्चालन

**सुयोग श्रेष्ठ**  
प्रमुख कार्यकारी अधिकृत

**योगेन्द्र शाक्य**  
अध्यक्ष

**सि.ए. रन्जीव श्रेष्ठ**  
साम्भेदार

**राजीव राजभण्डारी**  
संचालक

जी. पी. राजवाहक एण्ड कं.  
चाटर्ड एकाउण्टेण्टस्  
मिति २०७२/०८/१४

**बिनोद रत्न तुलाधर**  
संचालक

**राजेन्द्र बाहाल**  
संचालक

**केशव बोहरा**  
संचालक

**शिव विक्रम शाह**  
संचालक

**एस डेमलपमेण्ट बैंक लिमिटेड**  
**शेयर पूँजी तथा स्वामित्व**  
**(२०७२ आषाढ मसान्त)**

अनुसूची ४.१

विवरण	यस वर्ष रु.	गत वर्ष रु.
<b>१. शेयर पूँजी</b>		
१.१ अधिकृत पूँजी	१,००,००,००,०००	१,००,००,००,०००
क) १,००,००,००० साधारण शेयर प्रति शेयर रु. १०० ले	१,००,००,००,०००	१,००,००,००,०००
ख) .....नन्ऱिडिमेवल प्रिफरेन्स शेयर प्रति शेयर रु. ....ले		
ग) .....रिडिमेवल प्रिफरेन्स शेयर प्रति शेयर रु. ....ले		
१.२ जारी पूँजी	८८,५३,११,९००	८२,७३,९४,३००
क) ८८,५३,११९ साधारण शेयर प्रति शेयर र १०० .ले	८८,५३,११,९००	८२,७३,९४,३००
गत वर्ष ८८,५३,११९ साधारण शेयर प्रति शेयर रु. १००/- ले		
ख) .....नन्ऱिडिमेवल प्रिफरेन्स शेयर प्रति शेयर रु. ....ले		
ग) .....रिडिमेवल प्रिफरेन्स शेयर प्रति शेयर रु. ....ले		
१.३ चूक्ता पूँजी	८८,५३,११,९००	८२,७३,९४,३००
क) ८८,५३,११९ साधारण शेयर प्रति शेयर र १०० .ले	८८,५३,११,९००	८२,७३,९४,३००
(५,७९,१७६ कित्ता बोनस शेयर तथा Fracton कित्ता समेत)		
गत वर्ष ८८,५३,११९ साधारण शेयर प्रति शेयर रु. १००/- ले		
ख) .....नन्ऱिडिमेवल प्रिफरेन्स शेयर प्रति शेयर रु. ....ले		
ग) .....रिडिमेवल प्रिफरेन्स शेयर प्रति शेयर रु. ....ले		
१.४ प्रस्तावित बोनस शेयर	११,५०,९०,५००	५,७९,१७,६००
१.५ कल्स इन एड्भान्स		
१.६ कल्स इन एरियर्स	-	-
<b>जम्मा (१.३+१.४+१.५-१.६)</b>	<b>१,००,०४,०२,४००</b>	<b>८८,५३,११,९००</b>

शेयर स्वामित्व विवरण	%	यस वर्ष	%	गत वर्ष
१. स्वदेशी स्वामित्व	१००	८८,५३,११,९००	१००	८२,७३,९४,३००
१.१ नेपाल सरकार				
१.२ "क" वर्गका इजाजतपत्रप्राप्त संस्थाहरु				
१.३ अन्य इजाजतपत्रप्राप्त संस्थाहरु				
१.४ अन्य संस्थाहरु	२०.७४	१८,३५,९४,३७४	२१.५९	१७,८६,६०,६१८
१.५ सर्वसाधारण	७९.२६	७०,१७,१७,५२६	७८.४१	६४,८७,३३,६८२
१.६ अन्य				
२. वैदेशिक स्वामित्व				
<b>जम्मा</b>	<b>१००</b>	<b>८८,५३,११,९००</b>	<b>१००</b>	<b>८२,७३,९४,३००</b>

**एस डेवलपमेण्ट बैंक लिमिटेड**

**०.५ प्रतिशत वा सोभन्दा बढी स्वामित्व भएको व्यक्ति/समूह/फर्म/कम्पनीका नाम, प्रतिशत रकम निम्नानुसार रहेको छ ।  
(२०७२ आषाढ मसान्त)**

क्रम.सं.	विवरण	प्रतिशत	रकम रु.
१	श्री मर्कन्टाइल इन्भेष्टमेन्ट प्रा.लि.	१०.०३	८,८८,१३,९१४
२	श्री काष्ठमण्डप इन्भेष्टमेन्ट कन्सल्टेन्सी प्रा.लि.	८.७९	७,७८,६१,७३७
३	श्री योगेन्द्र शाक्य	५.०१	४,४३,५०,३१२
४	श्री कर्ण बहादुर शाक्य	४.७१	४,१६,५८,५००
५	श्रीमती पदमा अग्रवाल	४.०३	३,५७,०२,८०७
६	श्री अजय घिमिरे	३.७५	३,३२,३०,४१४
७	श्री दिपक राज भण्डारी	१.६४	१,४४,९८,४५८
८	श्री पवन बहादुर पाण्डे	१.६२	१,४३,५०,४३८
९	श्रीमती शोभना पोखरेल	१.४२	१,२५,६३,६४८
१०	श्री शान्त बहादुर पाण्डे	१.३४	१,१८,४०,९९०
११	श्रीमती माया राणा	१.३१	१,१६,२९,६१३
१२	श्रीमती अमिता पाण्डे	१.१३	१,००,२६,०६८
१३	श्री विजय बहादुर राजभण्डारी	१.००	८८,८०,९३६
१४	श्री श्याम मिलन श्रेष्ठ	१.००	८८,८०,९३६
१५	श्रीमती हिमाश्री थापा	१.००	८८,११,६९८
१६	श्रीमती प्रज्ञाश्री थापा	१.००	८८,११,६९८
१७	श्रीमती रिमाश्री थापा	१.००	८८,११,६९८
१८	श्रीमती सुशिला गोयल	०.८८	७८,२८,९३४
१९	सुश्री पारुल पाण्डे	०.८४	७३,९३,७५३
२०	श्री साब्रा बहादुर पाण्डे	०.८४	७३,९३,६४२
२१	श्री प्रिय वीर सिंह तुलाधर	०.७४	६५,९२,१८५
२२	श्रीमती सिम्रिता थापा (राणा)	०.६६	५८,५२,३११
२३	श्री अजय कुमार मिश्र	०.६६	५८,१०,२२६
२४	श्री हरिहर देव पन्त	०.६६	५८,००,४३५
२५	श्री जनार्दन देव पन्त	०.६५	५७,६३,४३२
२६	श्रीमती धन पाण्डे	०.५७	५०,२०,८९५
२७	श्री श्रवण ज्योति कंसाकार	०.५६	५०,००,०००
२८	श्रीमती शान्ता राणा	०.५५	४८,५३,३४७
२९	श्री एच पि अग्रवाल गुप अफ कम्पनी	०.५४	४८,१५,३९९
३०	महाराजकुमारी रमा मल्ल	०.५२	४६,०१,४७०
३१	श्रीमती इन्दिरा मल्ल	०.५२	४५,७४,१०९
३२	श्री मनिष कुमार अग्रवाल	०.५०	४४,४१,६८९
३३	श्री गोपाल मानन्धर	०.५०	४४,२२,१०१
	<b>जम्मा</b>	<b>६०.०</b>	<b>५३,०८,८७,७९२</b>

**एस डेवलपमेण्ट बैंक लिमिटेड**  
**जगेडा तथा कोषहरु**  
**(२०७२ आषाढ मसान्त)**

अनुसूची ४.२

विवरण	यस बर्ष रु.	गत बर्ष रु.
१. साधारण र बैधानिक जगेडा कोष	१४,२९,२५,११५	११,५९,२६,०९६
२. पूँजीगत जगेडा	-	-
३. पूँजी फिर्ता जगेडा कोष (Capital Redemption Reserve)	-	-
४. पूँजी समायोजन जगेडा कोष	१४,९२,६९४	-
५. अन्य जगेडा तथा कोष	१,२५,१६,५२०	२,३१,३५,६७१
५.१. भैपरी आउने जगेडा		
५.२. संस्था विकास कोष		
५.३. लाभांश समिकरण कोष		
५.४. विशेष जगेडा कोष		
५.५. सम्पत्ति पुनर्मूल्याङ्कन कोष		
५.६. स्थगन कर जगेडा	६७,४६,१३४	१,६६,२९,०१९
५.७. अन्य स्वतन्त्र कोष		
५.८. लगानी समायोजन कोष	३७,७०,३८६	४५,०६,६५२
६. सञ्चित नाफा/नोक्सान	४६,२०,१४३	३५,०६,७२५
७. सटही घटबढ कोष	११,६५,४७४	४,४७,०५६
<b>जम्मा</b>	<b>१६,२९,२२,१४७</b>	<b>१४,३०,१७,५५१</b>

**एस डेवलपमेण्ट बैंक लिमिटेड**  
**ऋणपत्र तथा वण्ड**  
**(२०७२ आषाढ मसान्त)**

अनुसूची ४.३

विवरण	यस बर्ष रु.	गत बर्ष रु.
१.....प्रतिशत वण्ड/ऋणपत्र ..... रु. ले..... मिति .....मा जारी भएको र मिति .....मा चुक्ता हुने (हालसम्मको Redemption Reserve रकम रु. ....)	-	-
२.....प्रतिशत वण्ड/ऋणपत्र ..... रु. ले..... मिति .....मा जारी भएको र मिति .....मा चुक्ता हुने (हालसम्मको Redemption Reserve रकम रु. ....)	-	-
३.....	-	-
<b>जम्मा (१+२+३)</b>	-	-



बीसौ वार्षिक साधारण सभा  
एस डेमलपमेण्ट बैंक लिमिटेड  
तिर्न बाँकी कर्जा सापट  
(२०७२ आषाढ मसान्त)

अनुसूची ४.४

विवरण	यस वर्ष रु.	गत वर्ष रु.
<b>क. स्वदेशी</b>		
१. नेपाल सरकार		-
२. नेपाल राष्ट्र बैंक		-
३. रिपो दायित्व		-
४. अन्तर बैंक तथा वित्तीय संस्था	१,३२,००,००,०००	९८,००,००,०००
५. अन्य संगठित संस्थाहरु		-
६. अन्य		-
<b>जम्मा</b>	<b>१,३२,००,००,०००</b>	<b>९८,००,००,०००</b>
<b>ख. विदेशी</b>		
१. बैंकहरु		-
२. अन्य		-
<b>जम्मा</b>		-
<b>जम्मा (क+ख)</b>	<b>१,३२,००,००,०००</b>	<b>९८,००,००,०००</b>

एस डेमलपमेण्ट बैंक लिमिटेड  
निक्षेप दायित्व हिसाव  
(२०७२ आषाढ मसान्त)

अनुसूची ४.५

विवरण	यस वर्ष रु.	गत वर्ष रु.
<b>१. ब्याज तिर्नु नपर्ने खाताहरु</b>		
<b>क. चल्ती हिसाब</b>	<b>१८,३१,०७,७५६</b>	<b>१७,९०,९६,७७५</b>
<b>१. स्वदेशी मुद्रामा</b>	<b>१६,९०,११,०९०</b>	<b>१७,२५,४७,४८५</b>
१.१ नेपाल सरकार		
१.२ "क" वर्गका इजाजत पत्र प्राप्त संस्थाहरु	४,४००	४,४००
१.३ अन्य इजाजत पत्र प्राप्त वित्तीय संस्थाहरु	३३,५२,२३९	४७,५४,६७६
१.४ अन्य संगठित संस्थाहरु	१४,३२,१७,२२६	६,९८,३७,२१६
१.५ व्यक्तिगत	२,२४,३७,२२५	९,७९,५१,१९३
१.६ अन्य		
<b>२. विदेशी मुद्रामा</b>	<b>१,४०,९६,६६६</b>	<b>६५,४९,२९१</b>
२.१ नेपाल सरकार		
२.२ "क" वर्गका इजाजतपत्र प्राप्त संस्थाहरु		
२.३ अन्य इजाजत प्राप्त वित्तीय संस्थाहरु		
२.४ अन्य संगठित संस्थाहरु	१,४०,९६,६६६	६५,४९,२९१
२.५ व्यक्तिगत	-	-
२.६ अन्य		
<b>ख. मार्जिन</b>	<b>२२,१७,०३७</b>	<b>३९,९७,४११</b>
१. कर्मचारी जमानत		
२. जमानत मार्जिन	२२,१७,०३७	३९,९७,४११
३. प्रतिपत्र मार्जिन		
<b>ग. अन्य</b>	<b>८,४८,९६२</b>	<b>११,१४,९८७</b>
१. स्वदेशी मुद्रामा		
१.१ वित्तीय संस्थाहरु		
१.२ अन्य संगठित संस्थाहरु	७,७७,५४५	१०,४८,२४९
१.३ व्यक्तिगत	७१,४१७	६६,७३८



**एस डेमलपमेण्ट बैंक लिमिटेड**  
**भुक्तानी दिनु पर्ने बिलहरु**  
**(२०७२ आषाढ मसान्त)**

अनुसूची ४.६

विवरण	यस बर्ष रु.	गत बर्ष रु.
१. स्वदेशी मुद्रा	१८,४५,२३१	१,१४,०९७
२. विदेशी मुद्रा		
<b>जम्मा</b>	<b>१८,४५,२३१</b>	<b>१,१४,०९७</b>

**एस डेमलपमेण्ट बैंक लिमिटेड**  
**अन्य दायित्व**  
**(२०७२ आषाढ मसान्त)**

अनुसूची ४.७

विवरण	यस बर्ष रु.	गत बर्ष रु.
१. पेन्सन/उपदान कोष		
२. कर्मचारी सञ्चय कोष	-	-
३. कर्मचारी कल्याण कोष	-	-
४. कर्मचारी बोनस व्यवस्था	१,९४,९३,१४०	१३,९३०,१०८
५. निक्षेपमा भुक्तानी दिन बाँकी ब्याज	-	-
६. सापटीमा भुक्तानी दिन बाँकी ब्याज	३,७१,११०	१४६,८३६
७. पाकी नसकेको डिस्काउण्ट र कमिशन	३,२३,७५५	२,०२,७२३
८. सण्डी क्रेडिटर्स	२७,५९,९१८	२१,३५,१५३
९. शाखा मिलान हिसाब	-	-
१०. स्थगन कर दायित्व	-	-
११. भुक्तानी दिन बाँकी लाभांश	३१,७७,८५२	३५,६३,१८३
१२. अन्य	३,१७,५६,०३३	४,०५,२८,०६२
क) स्रोतमा कर कट्टी	१३,२६,९१५	१८,६५,२२४
ख) कर्मचारी विदा बापतको व्यवस्था	७१,५६,५९८	६५,१८,०२५
ग) कर्मचारी अन्य कोष	४६,५९,११९	८९,५६,५९४
३) प्रारम्भिक शेयर निष्काशन रसिद	४५,३६,०७९	५७,०१,९०२
ड) ए.टि.एम सम्बन्धि	२९,२१,४५३	२७,६१,८६२
च) समस्याग्रस्त बैंक मौज्जातमा गरिएको व्यवस्था	६०,३२,७२५	६७,९७,७५४
छ) विविध	५१,२३,१४३	७९,२६,७०१
<b>जम्मा</b>	<b>५,७८,८१,८०८</b>	<b>६,०५,०६,०६४</b>

**एस डेमलपमेण्ट बैंक लिमिटेड**  
**नगद मौज्जात**  
**(२०७२ आषाढ मसान्त)**

अनुसूची ४.८

विवरण	यस बर्ष रु.	गत बर्ष रु.
१. स्वदेशी मुद्रा (सिक्का समेत)	८,४१,२०,०५४	९,०६,८१,०६१
२. विदेशी मुद्रा	७३,७६,६९५	१०,७१,४९८
<b>जम्मा</b>	<b>९,१४,९६,७४९</b>	<b>९,१७,५२,५५९</b>

**एस डेभलपमेण्ट बैंक लिमिटेड**  
**नेपाल राष्ट्र बैंकमा रहेको मौज्जात**  
**(२०७२ आषाढ मसान्त)**

अनुसूची ४.९

विवरण	स्वदेशी मुद्रा	विदेशी मुद्रा रु. मा			कुल रु.	गत वर्ष रु.
		भा. रु.	परिवर्त्य वि. मु.	जम्मा		
१. नेपाल राष्ट्र बैंक	३३,४१,८७,२२८		१२,७१,४११	१२,७१,४११	३३,५४,५८,६३९	१४,१६,२६,०२६
क. चल्ती खाता	३३,४१,८७,२२८		१२,७१,४११	१२,७१,४११	३३,५४,५८,६३९	१४,१६,२६,०२६
ख. अन्य खाता	-	-	-	-	-	-

नोट: नेपाल राष्ट्र बैंकको समर्थनपत्र अनुसारको कुल मौज्जात रु.३,१२,४१८,७५२।४२ रहेको छ।

**एस डेभलपमेण्ट बैंक लिमिटेड**  
**बैंक/वित्तीय संस्थामा रहेको मौज्जात**  
**(२०७२ आषाढ मसान्त)**

अनुसूची ४.१०

विवरण	स्वदेशी मुद्रा	विदेशी मुद्रा रु. मा			कुल रु.	गत वर्ष रु.
		भा. रु.	परिवर्त्य वि. मु.	जम्मा		
१. स्वदेशी इजाजतपत्र प्राप्त संस्थाहरु	१,३५,२६,७६०	-	४०,६४०	४०,६४०	१,३५,६७,४००	१,१२,९२,३१५
क. चल्ती खाता	१,३५,२६,७६०	-	४०,६४०	४०,६४०	१,३५,६७,४००	१,१२,८२,६८५
ख. अन्य खाता	-	-	-	-	-	९,६३०
२. विदेशी बैंकहरु	-	-	२,५१,४३,५०५	२,५१,४३,५०५	२,५१,४३,५०५	२७,९०,०४०
क. चल्ती खाता	-	-	२,५१,४३,५०५	२,५१,४३,५०५	२,५१,४३,५०५	२७,९०,०४०
ख. अन्य खाता	-	-	-	-	-	-
<b>जम्मा</b>	<b>१,३५,२६,७६०</b>			<b>२,५१,८४,१४५</b>	<b>३,८७,१०,९०६</b>	<b>१,४०,८२,३५५</b>

**एस डेभलपमेण्ट बैंक लिमिटेड**  
**माग तथा अल्पसूचनामा प्राप्त हुने रकमहरु**  
**(२०७२ आषाढ मसान्त)**

अनुसूची ४.११

विवरण	यस वर्ष रु.	गत वर्ष रु.
१. स्वदेशी मुद्रा	२,२५,७७,०६,४२१	२,४६,३०,९७,३८५
२. विदेशी मुद्रा	७०,३५,१७५	७६,४७,३२२
<b>जम्मा</b>	<b>२,२६,४७,४१,५९६</b>	<b>२,४७,०७,४४,७०७</b>

**एस डेमलपमेण्ट बैंक लिमिटेड**  
**लगानी**  
**(२०७२ आषाढ मसान्त)**

अनुसूची ४.१२

विवरण	प्रयोजन		यस बर्ष रु.	गत बर्ष रु.
	व्यापारिक	अन्य		
१. नेपाल सरकारको ट्रेजरी विल		-	-	-
२. नेपाल सरकारको बचतपत्र		-	-	-
३. नेपाल सरकारको अन्य ऋणपत्र		३३,८१,९१,३३७	३३,८१,९१,३३७	३४,७०,४३,१९६
४. नेपाल राष्ट्र बैंक ऋणपत्र		-	-	१७,७५,०००
५. विदेशी ऋणपत्र		-	-	-
६. स्वदेशी इजाजतपत्रप्राप्त संस्था		-	-	-
७. विदेशी बैंक		-	-	-
८. संगठित संस्थाहरुको शेयर		८,५३,७२,०००	८,५३,७२,०००	८,५३,७५,५००
९. संगठित संस्थाहरुको डिबेन्चर तथा वण्ड		-	-	-
१०. अन्य लगानी		-	-	-
क. जग्गा विकास		१०,८९,९६,७७८	१०,८९,९६,७७८	१४,५८,०६,५९४
ख. अन्तर बैंक लगानी		-	-	-
<b>कुल लगानी</b>		<b>५३,२५,६०,११५</b>	<b>५३,२५,६०,११५</b>	<b>५८,००,००,२८९</b>
<b>व्यवस्था</b>		<b>(५५,०००)</b>	<b>(५५,०००)</b>	<b>(५५,०००)</b>
<b>खुद लगानी</b>		<b>५३,२५,०५,११५</b>	<b>५३,२५,०५,११५</b>	<b>५७,९९,४५,२८९</b>

**एस डेमलपमेण्ट बैंक लिमिटेड**  
**शेयर, डिबेन्चर तथा वण्डमा लगानी**  
**(२०७१ आषाढ मसान्त)**

अनुसूची ४.१२ (क)

विवरण	परल मोल रु.	बजार मूल्य अनुसार	व्यवस्था रकम	यस बर्ष रु.	गत बर्ष रु.
<b>१. शेयर लगानी</b>					
१.१ कर्जा सुचना केन्द्र कम्पनी लिमिटेड ३१,६०० साधारण शेयर, प्रति शेयर १००/- ले चुक्ता (१०,६५५ बोनस शेयर समेत)	२०,९४,५००	सुचिकृत नभएको		२०,९४,५००	२०,९४,५००
१.२ नेपाल धितोपत्र बजार लिमिटेड ५० साधारण शेयर प्रति शेयर १००/- ले चुक्ता	५,०००	सुचिकृत नभएको	५,०००	५,०००	५,०००
१.३ राष्ट्रिय विमा संस्थान* ६,२५० साधारण शेयर (बोनस शेयर १,२५० समेत) प्रति शेयर १००/- ले चुक्ता	९५,२२,५००	२,५६,२५०००	-	९५,२२,५००	९५,२२,५००
* नोट : २०७२ अषाढ मसान्तमा बजार मूल्य प्रति शेयर रु ४,१०० रहेको छ ।					
१.४ वुटबल पावर कं. लि. ३५ साधारण शेयर प्रति शेयर १००/- ले चुक्ता	-	-	-	-	३,५००
* नोट : २०७१ आषाढ मसान्तमा बजार मूल्य प्रति शेयर रु.८५९ रहेको छ ।					
१.५ नेशनल बैंकिङ्ग इन्टिच्युट १२,००० साधारण शेयर, प्रति शेयर १००/- ले चुक्ता	१२,००,०००	सुचिकृत नभएको		१२,००,०००	१२,००,०००

१.६ एस क्यापिटल लि. ७,००,००० साधारण शेयर, प्रति शेयर १००/- ले चुक्ता	७,००,००,०००	सुचिकृत नभएको		७,००,००,०००	७,००,००,०००
१.७ नेपाल क्लेरिङ हाउस लि. २५,००० साधारण शेयर, प्रति शेयर १००/- ले चुक्ता	२५,००,०००	सुचिकृत नभएको		२५,००,०००	२५,००,०००
१.८ जेनरल ईन्स्योरेन्स कम्पनी लिमिटेड	५०,०००	सुचिकृत नभएको	५०,०००	५०,०००	५०,०००
२. डिवेन्चर तथा वण्ड लगानी					
२.१ ..... कम्पनी (प्रा.लि./लि.)					
२.२ .....					
२.३ .....					
<b>कुल लगानी</b>	<b>८,५३,७२,०००</b>	<b>२,५६,२५,०००</b>	<b>५५,०००</b>	<b>८,५३,७२,०००</b>	<b>८,५३,७५,५००</b>
३. जोखिम सम्बन्धी व्यवस्था					
३.१ गत वर्ष सम्मको व्यवस्था				५५,०००	७६९,८४०
३.२ यस वर्षको थप/घट				-	(७१९,८४०)
<b>कुल व्यवस्था</b>	<b>-</b>	<b>-</b>	<b>-</b>	<b>५५,०००</b>	<b>५५,०००</b>
<b>खुद लगानी</b>	<b>८,५३,७२,०००</b>	<b>२,५६,२५,०००</b>	<b>५५,०००</b>	<b>८,५३,१७,०००</b>	<b>८,५३,२०,५००</b>

**एस डेभलपमेण्ट बैंक लिमिटेड**  
**ब्यापारिक लगानी (Held for Trade)**  
**(२०७२ आषाढ मसान्त)**

अनुसूची ४.१२.१

विवरण	परल मूल्य	पछिल्लो बजार मूल्य (क)	हालको बजार मूल्य (ख)	यस वर्षको नाफा/नोक्सान (ख-क)	गत वर्षको नाफा/ नोक्सान	कैफियत
१. नेपाल सरकारको ट्रेजरी विल						
२. नेपाल सरकारको बचतपत्र						
३. नेपाल सरकारको अन्य ऋणपत्र						
४. नेपाल राष्ट्र बैंक ऋणपत्र						
५. विदेशी ऋणपत्र						
६. स्वदेशी इजाजतपत्रप्राप्त संस्थाको शेयर						
७. स्वदेशी इजाजतपत्रप्राप्त संस्थाको डिवेन्चर तथा वण्ड						
८. स्वदेश संगठित संस्थाहरुको डिवेन्चर तथा वण्ड						
९. विदेशी बैंक लगानी (Placement)						
१०. अन्तर बैंक लगानी						
११. अन्य लगानी						
<b>कुल लगानी</b>	<b>-</b>	<b>-</b>	<b>-</b>	<b>-</b>	<b>-</b>	<b>-</b>

एस डेवलपमेण्ट बैंक लिमिटेड  
भुक्तानी मितिसम्म धारण गर्ने लगानी (Held to Maturity)  
(२०७२ आषाढ मसान्त)

विवरण	परल मूल्य (क)	



**एस डेमलपमेण्ट बैंक लिमिटेड**  
**बिक्रीको लागी उपलब्ध लगानी (Available for Sale)**  
**(२०७२ आषाढ मसान्त)**

अनुसूची ४.१२.३

विवरण	परल मूल्य	पछिल्लो बजार मूल्य (क)	हालको बजार मूल्य (ख)	यस बर्ष कोष समायोजन रकम (ख-क)	गत बर्षको नाफा/नेक्सान रकम	कैफियत
१. नेपाल सरकारको ट्रेजरी बिल						
२. नेपाल सरकारको बचतपत्र						
३. नेपाल सरकारको अन्य ऋणपत्र						
४. नेपाल राष्ट्र बैंक ऋणपत्र						
५. विदेशी ऋणपत्र						
६. स्वदेशी इजाजतपत्रप्राप्त संस्थाको शेयर	८,५३,७२,०००	९५,२२,५००	२,५६,२५,०००	-		-
७. स्वदेशी इजाजतपत्रप्राप्त संस्थाको डिबेन्चर तथा बण्ड						
८. स्वदेशी संगठित संस्थाको शेयर डिबेन्चर तथा बण्ड						
९. विदेशी बैंक लगानी (Placement)						
१०. अन्य लगानी	१०,८९,९६,७७८					
<b>कुल लगानी</b>	<b>१९,४३,६८,७७८</b>	<b>९५,२२,५००</b>	<b>२,५६,२५,०००</b>	<b>-</b>	<b>-</b>	<b>-</b>

एस डेभलपमेण्ट बैंक लिमिटेड  
कर्जा सापट तथा बिल खरीद वर्गीकरण र सोको लागि व्यवस्था  
(२०७२ आषाढ मसान्त)

अनुसूची ४.१३

विवरण	कर्जा						खरीद तथा डिस्काउन्ट	यस बर्ष रु.	गत बर्ष रु.
	स्वदेशी		विदेशी		जम्मा				
	विपणन वर्ग	अबिमित	अन्य	विदेशी	जम्मा	जम्मा			
<b>१. सक्रिय कर्जा सापट (Performing)</b>									
१.१ असल	२५,२३,०९,६०२	५,५३,५६,७४,०१९			५,७८,७९,८३,६२१		५,७८,७९,८३,६२१	४,५७,२३,३९,२०८	
१.२ सूक्ष्म निगरानी	२५,२३,०९,६०२				५,४७,९६,९८,६१७		५,४७,९६,९८,६१७	४,५७,२३,३९,२०८	
१.३ शंकास्पद					३१,६३,६५,००४		३१,६३,६५,००४	-	
१.४ खराब					२२,०८,३३,००९		२२,०८,३३,००९	२२,०८,३३,००९	
<b>२. निष्क्रिय कर्जा सापट (Non Performing)</b>									
२.१ असलको पुनरतालिकीकरण/पुनरसंरचना					४,६५,९०,८४१		४,६५,९०,८४१	-	
२.२ कमसल					३,४१,१९,१७९		३,४१,१९,१७९	६,१०,०५,६८८	
२.३ शंकास्पद					६८,४४,७१४		६८,४४,७१४	५,८८,१५,२४१	
२.४ खराब					१३,३२,७८,२७५		१३,३२,७८,२७५	१०,८४,९४,३०७	
<b>(क) कुल कर्जा</b>					<b>५,७५,६५,०७,०२९</b>		<b>६,००,८८,१६,६३०</b>	<b>५,८०,०६,५४,४४४</b>	
<b>३. कर्जा नोक्सानी व्यवस्था</b>									
३.१ असल	२५,२३,०९,६०६				५,२१,९३,०९०		५,४७,९६,९८६	४,५७,२३,३९२	
३.२ सूक्ष्म निगरानी					६३,२७,३००		६३,२७,३००	-	
३.३ पुनरतालिकीकरण/पुनरसंरचना					५८,२३,८५५		५८,२३,८५५	-	
३.४ कमसल					८५,२९,७९५		८५,२९,७९५	१,५२,५१,४२२	
३.५ शंकास्पद					३४,२२,३५७		३४,२२,३५७	२,९७,८७,९९४	
३.६ खराब					१३,३२,७८,२७५		१३,३२,७८,२७५	१०,८४,९४,३०७	
<b>(ख) कुल व्यवस्था</b>					<b>२०,९५,७४,६७३</b>		<b>२१,२०,९७,७६८</b>	<b>१९,९२,५७,११४</b>	
<b>४. गत बर्षसम्मको व्यवस्था</b>									
४.१ असल	१९,८८,५०३				४,३७,३४,८८९		४,५७,२३,३९२	४,७७,४०,७३९	
४.२ पुनरतालिकीकरण/पुनरसंरचना					-		-	-	
४.३ कमसल					१,५२,५१,४२२		१,५२,५१,४२२	७४,५२,५५१	
४.४ शंकास्पद					२,९७,८७,९९४		२,९७,८७,९९४	१,९३,१०,६८१	
४.५ खराब					१०,८४,९४,३०७		१०,८४,९४,३०७	९,५९,१७,०६६	
<b>(ग) गत बर्षसम्मको कुल व्यवस्था</b>					<b>१९,७९,६८,६१२</b>		<b>१९,९२,५७,११४</b>	<b>१७,०४,२१,०३८</b>	
<b>(घ) गत बर्षको व्यवस्थाबाट फिर्ता</b>					<b>(४,९९,१८,५९५)</b>		<b>(४,९९,१८,५९५)</b>	<b>(४,३०,८१,९५४)</b>	
<b>(ङ) यस बर्षको थप व्यवस्था</b>					<b>६,२२,२४,६५६</b>		<b>६,२७,५९,२४९</b>	<b>८,१९,१८,०३१</b>	
<b>यस बर्षको खुद थपघट</b>					<b>१,२३,०६,०६१</b>		<b>१,२८,४०,६५४</b>	<b>२,८८,३६,०७६</b>	
<b>खुद कर्जा (क-ख)</b>					<b>५,५४,६९,३२,३५५</b>		<b>५,७९,६७,१८,८६२</b>	<b>४,९०,१३,७७,३२९</b>	

**एस डेमलपमेण्ट बैंक लिमिटेड**  
**कर्जा सापट तथा बिल खरीदको सुरक्षण**  
**(२०७२ आषाढ मसान्त)**

अनुसूची ४.१३ (क)

विवरण	यस बर्ष रु.	गत बर्ष रु.
<b>(क) सुरक्षित</b>		
१. चल/अचल सम्पत्तिको सुरक्षणमा	५,७१,११,७२,४४६	४,५५,४२,५२,१९९
२. स्वदेशी इजाजतपत्रप्राप्त संस्थाको जमानत	२३,७१,५१,६०२	१८,३६,९२,३२५
३. सरकारी जमानतमा	१,५१,५८,०००	१,५१,५८,०००
४. अन्तर्राष्ट्रिय श्रेणीकृत बैंकको जमानतमा		
५. निर्यात कागजात (Export Document) को सुरक्षणमा		
६. मुद्दती रसिदको सुरक्षणमा		
(क) संस्थाको आफ्नै मुद्दती रसिदको सुरक्षण	२,६७,८७,५००	३,८६,८१,०००
(ख) अन्य इजाजपत्र प्राप्त संस्थाको मुद्दती रसिदको सुरक्षणमा		
७. सरकारी ऋणपत्रको सुरक्षणमा		
८. काउण्टर जमानतमा		
९. व्यक्तिगत जमानतमा	१९,०१,८६५	१९,०१,८६५
१०. अन्य सुरक्षणमा	१,६६,४५,२१७	६९,६९,०४६
<b>(ख) असुरक्षित</b>		
<b>जम्मा</b>	<b>६,००,८८,१६,६३०</b>	<b>४,८०,०६,५४,४३५</b>

**एस डेमलप्लेण्ट बैंक लिमिटेड**  
**स्थिर सम्पत्ति**  
**(२०७२ आषाढ मसान्त)**

अनुसूची ४.१४

विवरण	सम्पत्ति						गत वर्ष र.
	भवन	परिवहन साधन	कम्प्युटर तथा मेशिनरी	कम्प्युटर सफ्टवेयर	कार्यालय सामान	अन्य	
<b>१. परलमोल</b>							
(क) गत वर्षको मौज्जात	६,१९,०९,१९६	३,४१,९७,८१७	१,८१,९९,०७१	८७,०९,९६१	३,९९,६६,५५५	३,०३,५७,०४०	१९,३३,३९,६४०
(ख) यस वर्ष थप	३,५६,४२०	२२,२६,०००	२४,११,३६०	८४,७५०	२३,०८,४२७	५,६९,६८६	७९,५६,६४६
(ग) यस वर्ष पुनर्मूल्याङ्कन/पुनर्लेखन					६,९८,११५		
(घ) यस वर्षको विक्ती		२,२२,७७,४१९					६५,१५,७४४
(ङ) यस वर्षको अपलेखन							२८,२५,३०९
<b>कुल परलमोल (क+ख+ग+घ-ङ)</b>	<b>६,२२,६५,६१६</b>	<b>१,४१,४६,३९८</b>	<b>२,०६,१०,४३१</b>	<b>८७,९४,७११</b>	<b>४,१५,७६,८६८</b>	<b>३,०९,२६,७२९</b>	<b>१९,३३,३९,६३८</b>
<b>२. हास कट्टी</b>							
(क) गत वर्षसम्मको	१,३४,३०,४६५	१,८१,५१,०४२	१,२७,८७,३९७	७५,१२,१७६	२,६७,१५,८८१	१,६२,८४,०४८	९,४८,८१,००९
(ख) यस वर्षको	२४,३७,२७१	१०,५६,०५४	१४,९९,६५७	५,७३,१३१	३४,५७,७४१	२१,१९,९५०	१,११,४३,८०३
(ग) हास कट्टी पुनर्मूल्याङ्कन/पुनर्लेखन							
(घ) हास कट्टी अपलेखन		१,०३,३१,३७५			५,३९,३९३		
<b>कुल हास कट्टी</b>	<b>१,५८,६७,७३६</b>	<b>८८,७५,७२१</b>	<b>१,४२,८७,०५५</b>	<b>८०,८५,३०७</b>	<b>२,९६,३४,२२८</b>	<b>१,८४,०३,९९८</b>	<b>९,५९,५४,०४४</b>
<b>३. बुक भ्यालु (WDV) (१-२)</b>	<b>४,६३,९७,८८०</b>	<b>५२,७०,६७७</b>	<b>६३,२३,३७६</b>	<b>७,०९,४०४</b>	<b>१,१९,४२,६३९</b>	<b>१,२५,२२,७३१</b>	<b>८,३१,६६,७०८</b>
<b>४. जग्गा</b>	<b>१,८७,६२,५६३</b>						<b>१,८७,६२,५६३</b>
<b>५. पूँजीगत निर्माण (पूँजीकरण गरीनु पर्ने)</b>							
<b>६. लीज होल्ड सम्पत्ति</b>							
<b>जम्मा (३+४+५+६)</b>	<b>६,५१,६०,४४३</b>	<b>५२,७०,६७७</b>	<b>६३,२३,३७६</b>	<b>७,०९,४०४</b>	<b>१,१९,४२,६३९</b>	<b>१,२५,२२,७३१</b>	<b>१२,१७,१९,९००</b>

**गैर बैकिङ्ग सम्पत्ति**  
**(२०७२ आषाढ मसान्त)**

अनुसूची ४.१५

ऋणी/पाटीको नाम ठेगाना	गैर बैकिङ्ग सम्पत्ति सकार गरेको मिति	कुल गैर बैकिङ्ग सम्पत्ति रकम र.	नोक्सानी व्यवस्था प्रतिशत	खुद गैर बैकिङ्ग सम्पत्ति र.		गत वर्ष र.
				रकम र.	सम्पत्ति र.	
प्यासाफिक ईक्युपमेन्ट ट्रेडर्स, काठमाण्डौ तथा प्रकास न्यौपाने, लगानखेल, ललितपुर	२०६९/११/२०	८,००,०००	१००	८,००,०००	-	८,००,०००
पृथ्वी विलास कोईराला	२०७१/०१/१५	३५,००,०००	१००	३५,००,०००		३५,००,०००
राम अधिकारी	२०७१/०८/०४	४३,९३,५९०	१००	४३,९३,५९०		
किशोर के.सी.	२०७१/१०/२३	६७,०४,११५	१००	६७,०४,११५		
<b>कुल जम्मा</b>		<b>१,५३,९७,७०५</b>	<b>-</b>	<b>१,५३,९७,७०५</b>	<b>-</b>	<b>४३,००,०००</b>

**एस डेमलपमेण्ट बैंक लिमिटेड**  
**अन्य सम्पत्ति**  
**(२०७२ आषाढ मसान्त)**

अनुसूची ४.१६

विवरण		यस वर्ष रु.	गत वर्ष रु.
१. क. मसलन्द मौज्दात		२१,७६,२०१	१६,४३,९२७
ख. सुन मौज्दात		२५,१८,५१३	२२,३६,५२३
२. लगानीमा असुल गर्न बाँकी आम्दानी		३०,३७,५५०	१५,७२,७७४
३. कर्जामा असुल गर्न बाँकी ब्याज	९,००,०८,२८५	२३,९६,५६७	६,२२,४०,१६३
न्यून ब्याज मुलतवी रकम	(८,७६,११,७१७)		(५,६३,३५,४१६)
४. असुल गर्न बाँकी कमिशन			
५. सन्डी डेटर्स		२७,३६,७११	२,००,५५,४८०
६. कर्मचारी सापटी र पेशकी		६,३२,०६,५१०	३,९१,७१,४२६
७. अग्रिम भुक्तानी		४५,३१,८९९	३७,७७,८८६
८. मार्गस्थ नगद			
९. मार्गस्थ अन्य (चेक समेत)		३,८६,७०१	-
१०. बिना सूचना ड्राफ्टको भुक्तानी			
११. अपलेखन हुन बाँकी खर्च		-	-
१२. शाखा मिलान हिसाव		-	-
१३. स्थगन कर सम्पत्ति		८७,४८,१३४	१,८६,२९,०१९
१४. अन्य			
क. धरौटी		२,०२,२४,८५९	१,१४,८८,०७३
ख. अग्रिम आयकर		७१,६४,५९०	-
<b>जम्मा</b>		<b>११,७१,२८,२३६</b>	<b>१०,४४,७९,८५६</b>

**एस डेमलपमेण्ट बैंक लिमिटेड**  
**अन्य सम्पत्ति (थप विवरण)**  
**(२०७२ आषाढ मसान्त)**

अनुसूची ४.१६ (क)

विवरण	यस वर्ष रु.				गत वर्ष रु.
	१ वर्षसम्म	१ वर्षदेखि माथि ३ वर्षसम्म	३ वर्षभन्दा माथि	जम्मा	
१. कर्जामा असुल गर्न बाँकी ब्याज	२,६८,८७,७७६	४,७३,८३,८५१	१,५७,३६,६५८	९,००,०८,२८५	६,२२,४०,१६३
२. बिना सूचना ड्राफ्टको भुक्तानी				-	-
३. शाखा मिलान हिसाव				-	-
४. स्वदेशी विदेशी एजेन्सी हिसाव	२०,१०,१२५			२०,१०,१२५	२०,९०,६७९
<b>जम्मा</b>	<b>२,८८,९७,९०१</b>	<b>४,७३,८३,८५१</b>	<b>१,५७,३६,६५८</b>	<b>९,२०,१८,४१०</b>	<b>६,४३,३०,८४२</b>

**एस डेमलपमेण्ट बैंक लिमिटेड**  
**सम्भावित दायित्वहरु**  
**(२०७२ आषाढ मसान्त)**

अनुसूची ४.१७

विवरण	यस बर्ष रु.	गत बर्ष रु.
१. संस्था दावी परेको तर संस्थाले दायित्व स्वीकार नगरेको		
२. प्रतिपत्रहरु (पुरा रकम)		
(क) ६ महिना भन्दा कम अवधिको		
(ख) ६ महिना भन्दा बढि अवधिको		
३. पूनः डिस्काउन्ट गरीएका विलहरु		
४. म्याद नाघि नसकेको ग्यारेण्टी/बण्ड		
(क) बिड बण्ड	२,५७,०००	९२,९५४
(ख) परफरमेन्स बण्ड	२,४३,५०,०००	४,८४,९३,५२०
(ग) अन्य ग्यारेण्टी/बण्ड		
५. चुक्ता वा भुक्तान हुन बाँकी शेयर लगानी		
६. फरवार्ड एक्सेन्ज कन्ट्राक्टको बाँकी दायित्वहरु		
७. कलेक्सनमा रहेका विलहरु	३,५९,५६२	७४,३०,१११
८. मञ्जुरी तथा समर्थन (Acceptance & Endorsement)		
९. प्रत्याभुति प्रतिवद्धता ( Underwriting Commitment )		
१०. अपरिवर्त्य कर्जा प्रतिवद्धता ( Irrevocable Loan Commitment )	४७,०५,३२,२९६	४४,७६,९७,९८८
११. अन्तर्राष्ट्रिय श्रेणीकृत बैंकको काउण्टर ग्यारेण्टीमा दिएको ग्यारेण्टी		
१२. अग्रिम भुक्तानी ग्यारेण्टी ( Advance Payment Guarantee )	-	७०,००,०००
१३. कर्जा प्रवाहको लागि वित्तीय जमानत ( Financial Guarantee )	-	-
१४. आयकर वापत सम्भावित दायित्व (Contingent Liabilities on Income Tax)	२,०५,३३,०८१	१,४७,७९,८१२
१५. अन्य दायित्व	-	-
<b>जम्मा</b>	<b>५१,६०,३१,९४०</b>	<b>५२,५४,९४,३८५</b>

**एस डेमलपमेण्ट बैंक लिमिटेड**

**व्याज आमदानी**

मिति २०७१ श्रावण ०१ गते देखि २०७२ आषाढ ३१ गते सम्म

अनुसूची ४.१८

विवरण	यस वर्ष रु.	गत वर्ष रु.
<b>क. कर्जा सापट र अधिविकर्षमा</b>	<b>५३,६९,५५,९०६</b>	<b>५६,९४,२३,८९७</b>
१. कर्जा सापट	३०,३२,३१,४०१	३०,६२,२१,७७२
२. अधिविकर्ष	२३,३७,२४,५०६	२६,३२,०२,१२५
<b>ख. लगानीमा</b>		
१. नेपाल सरकारको सुरक्षणपत्र	१,३७,३५,४७४	१,४०,४६,६२७
(क) ट्रेजरी बिल्स	-	१,६६२
(ख) विकास ऋणपत्र	१,३७,३५,४७४	१,४०,४४,९६५
(ग) राष्ट्रिय बचतपत्र		
२. विदेशी ऋणपत्र		
(क)		
(ख)		
३. नेपाल राष्ट्र बैंकको ऋणपत्र	५०,८९५	५३,०००
४. डिबेन्चर तथा बण्ड		
५. अन्तर बैंक लगानीमा व्याज	-	-
(क) बैंक/वित्तीय संस्थाहरु	-	-
(ख) अन्य संस्थाहरु		
<b>ग. एजेन्सी मौज्दातमा</b>		
१. स्वदेशी बैंक/वित्तीय संस्थाहरु		
२. विदेशी बैंकहरु		
<b>घ. माग तथा अल्पसूचनामा प्राप्त हुने मौज्दातमा</b>	<b>१०,२०,४५,५८४</b>	<b>७,२२,८४,३९६</b>
१. स्वदेशी बैंक/वित्तीय संस्थाहरु	१०,२०,४५,५८४	७,२२,८४,३९६
२. विदेशी बैंकहरु		
<b>ङ. अन्यमा</b>	<b>३७,१८,५३९</b>	<b>२७,१३,३३६</b>
१. सर्टिफिकेट अफ डिपोजिट		
२. अन्तर बैंक/वित्तीय संस्था कर्जा		
३. अन्य (कर्मचारी)	३७,१८,५३९	२७,१३,३३६
<b>जम्मा (क+ख+ग+घ+ङ)</b>	<b>६५,६५,०६,३९९</b>	<b>६५,८५,२१,२५६</b>



**एस डेमलपमेण्ट बैंक लिमिटेड**

**व्याज खर्च**

मिति २०७१ श्रावण ०१ गते देखि २०७२ आषाढ ३१ गते सम्म

अनुसूची ४.१९

विवरण	यस वर्ष रु.	गत वर्ष रु.
<b>क. निक्षेप दायित्वमा</b>		
<b>१. मुद्दती निक्षेप</b>	११,७८,३१,०९५	१७,६५,९२,८५७
१.१ स्वदेशी मुद्रा	११,७८,३१,०९५	१७,६५,९२,८५७
१.२ विदेशी मुद्रा		
<b>२. बचत निक्षेप</b>	१६,०४,६२,४७४	१६,९०,८५,७६७
२.१ स्वदेशी मुद्रा	१६,०४,१६,५३७	१६,९०,४१,८८५
२.२ विदेशी मुद्रा	४४,९३७	४३,८८२
<b>३. मागेको बखत तिर्नुपर्ने निक्षेप</b>	२,३२,६७,८६५	२,३२,४८,९३७
३.१ स्वदेशी मुद्रा	२,३२,६७,५६०	२,३२,४१,०६२
३.२ विदेशी मुद्रा	३०५	७,८७४
४. सर्टिफिकेट अफ डिपोजिटस्		
<b>ख. कर्जा सापटमा</b>	३,५८,२९,१००	१,३१,९८,४९९
१. ऋणपत्र तथा बण्ड		
२. नेपाल राष्ट्र बैंकबाट प्राप्त कर्जा		
३. अन्तर बैंक/वित्तीय संस्था कर्जा	३,५८,२९,१००	१,३१,९८,४९९
४. अन्य संगठित संस्था		
५. अन्य कर्जा		
<b>ग. अन्यमा</b>	-	-
१ अन्य निक्षेप		
२ .....		
<b>जम्मा</b>	<b>३३,७३,९०,५३३</b>	<b>३८,२१,२६,०५९</b>

**एस डेमलपमेण्ट बैंक लिमिटेड**

**कमिशन तथा डिस्काउण्ट**

मिति २०७१ श्रावण ०१ गते देखि २०७२ आषाढ ३१ गते सम्म

अनुसूची ४.२०

विवरण	यस वर्ष रु.	गत वर्ष रु.
<b>क. बिल्स खरीद तथा डिस्काउण्ट</b>		
१. स्वदेशी		
२. विदेशी		
<b>ख. कमिशन</b>	१८,७८,५३४	२६,४४,८०२
१. प्रतितपत्र		
२. जमानतपत्र	३,२४,४९३	८,१५,०३०
३. कलेक्शन फी	-	४,७१,७६७
४. रेमिटेन्स फी	१५,५४,०४२	१३,५८,००४
५. क्रेडिट कार्ड		
६. शेयर प्रत्याभूति/निष्काशन		
७. सरकारी कारोबार वापत		
८. इ.प्रा. कमीशन वापत		
९. बट्टा आम्दानी		
<b>ग. अन्य</b>	५५,९९,७३९	५८,११,८०३
<b>जम्मा</b>	<b>७४,७८,२७३</b>	<b>८४,५६,६०४</b>

**एस डेमलपमेण्ट बैंक लिमिटेड**

**एस डेमलपमेण्ट बैंक लिमिटेड**

**एस डेमलपमेण्ट बैंक लिमिटेड**

**एस डेमलपमेण्ट बैंक लिमिटेड**

**अन्य सञ्चालन खर्च**

मिति २०७१ श्रावण ०१ गते देखि २०७२ आषाढ ३१ गते सम्म

अनुसूची ४.२४

विवरण	यस वर्ष रु.	गत वर्ष रु.
१. घरभाडा	९६,१८,८०१	८९,५९,७८९
२. बत्ती विजुली र पानी	५९,३८,४६२	६६,५८,६१०
३. मर्मत तथा सम्भार		
(क) भवन	२,०८,३३४	४,३१,३८६
(ख) सवारी साधन	४,३२,७५६	२,५२,११५
(ग) अन्य	२,३०,४५४	१,५४,७३१
४. बीमा	४१,१३,९७९	४५,६८,४०७
५. पोष्टेज, टेलिक्स, टेलिफोन, फ्याक्स	४८,३७,७३३	५३,१६,८५३
६. कार्यालय उपकरण र फर्निचर सम्भार	३०,०१,४२४	२९,९५,३२७
७. भ्रमण भत्ता र खर्च	४,७३,५५१	२,२८,७३६
८. मसलन्द र छपाई	२३,५२,८१७	२४,४३,८४५
९. पत्रपत्रिका तथा पुस्तक	२,०१,२९६	२,०३,०५४
१०. विज्ञापन	२२,०८,५४९	१९,१०,२०३
११. कानूनी खर्च	३,१७,५००	३,०१,१९७
१२. चन्दा	११,७५,९०५	४३,७३१
१३. सञ्चालक समिति सम्बन्धी खर्च		
(क) बैठक भत्ता	३,०७,५००	३,१७,०००
(ख) अन्य खर्च	५,६२,९७१	५,५२,५२१
१४. साधारण सभा सम्बन्धी खर्च	३,२९,३४९	२,९८,२४५
१५. लेखापरीक्षण सम्बन्धी		
(क) लेखापरीक्षण शुल्क	२,७३,४६०	२,४८,६००
(ख) अन्य खर्च	१७,६२८	१०,१७०
१६. रकम स्थान्तरण कमिशन	-	-
१७. स्थीर सम्पत्तिमा हास कट्टी	१,११,४३,८०३	१,५३,३८,९६९
१८. पूर्व संचालन खर्च अपलेखन	-	-
१९. शेयर निष्काशन खर्च	-	-
२०. प्राविधिक सेवा सोधभर्ना	९,७८,९४५	१०,४५,५८९
२१. मनोरञ्जन खर्च		
२२. अपलेखन खर्च	२२,७२,२३०	३९,३१,४३४
२३. सुरक्षा खर्च	९१,५१,१३२	९२,५४,७३०
२४. कर्जा सूरक्षण प्रिमियम	-	-
२५. कमिशन र डिस्काउण्ट	९०,५२१	४९,८३८
२६. अन्य		
(क) इन्धन खर्च	५६,९३,१९५	५५,९६,०८७
(ख) सदस्यता शुल्क	५,२१,१३५	५,६५,०५०
(ग) चिया/नास्ता	१७,७८,६१६	१६,९५,५०६
(घ) स्वीफ्ट तथा भिसा	१८,२९,७७२	१६,७२,५२९
(ङ) अन्य	४८,३०,८८२	२९,४१,९१५
<b>जम्मा</b>	<b>७,४८,९२,६९९</b>	<b>७,७९,८६,१६६</b>

**एस डेभलपमेण्ट बैंक लिमिटेड**
**सम्भावित नोक्सानी व्यवस्था**
**मिति २०७१ श्रावण ०१ गते देखि २०७२ आषाढ ३१ गते सम्म**

अनुसूची ४.२५

विवरण	यस वर्ष रु.	गत वर्ष रु.
१. कर्जा नोक्सानी व्यवस्थामा भएको वृद्धि	६,२७,५९,२४९	८,१९,१८,०३१
२. लगानी नोक्सानी व्यवस्थामा भएको वृद्धि	-	५,०००
३. गैर बैकिङ्ग सम्पत्ति नोक्सानी व्यवस्था	९२,८३,५५७	२५,१८,३८६
४. अन्य सम्पत्तिमा गरिएको व्यवस्था	-	-
<b>जम्मा</b>	<b>७,२०,४२,८०६</b>	<b>८,४४,४१,४१७</b>

**एस डेभलपमेण्ट बैंक लिमिटेड**
**गैर सम्भावित आम्दानी/नोक्सानी**
**मिति २०७१ श्रावण ०१ गते देखि २०७२ आषाढ ३१ गते सम्म**

अनुसूची ४.२६

विवरण	यस वर्ष रु.	गत वर्ष रु.
१. लगानी विक्रीबाट आम्दानी/(नोक्सान)		
२. सम्पत्ति विक्रीबाट आम्दानी/(नोक्सान)	२,६४,१८७	(४८५)
क) ह्रास योग्य सम्पत्तिको निसर्गमा	२,६४,१८७	(४८५)
ख) गैर बैकिङ्ग सम्पत्तिको निसर्गमा	-	-
३. लाभांश	५७,९२,१५०	५,६४,३००
४. नेपाल राष्ट्र बैंकबाट प्राप्त सहूलियत		
क. तोकिएको शाखाहरुको नोक्सान वापत क्षतिपूर्ति		
ख. ब्याज क्षतिपूर्ति		
ग. सटही काउन्टर		
५. अन्य	-	-
<b>खुद गैर संचालन आम्दानी/(नोक्सान)</b>	<b>६०,५६,३३७</b>	<b>५,६३,८१५</b>

**एस डेभलपमेण्ट बैंक लिमिटेड**
**सम्भावित नोक्सानी व्यवस्थाबाट फिर्ता**
**मिति २०७१ श्रावण ०१ गते देखि २०७२ आषाढ ३१ गते सम्म**

अनुसूची ४.२७

विवरण	यस वर्ष रु.	गत वर्ष रु.
१. कर्जा नोक्सानी व्यवस्थाबाट फिर्ता	४,९९,१८,५९५	५,३०,८१,९५४
२. गैर बैकिङ्ग सम्पत्ति नोक्सानी व्यवस्थाबाट फिर्ता		
३. लगानी व्यवस्थाबाट फिर्ता	७,६५,०२८	१०,१२,११७
४. अन्य सम्पत्तिमा व्यवस्थाबाट फिर्ता	७,१३,५९१	-
<b>जम्मा</b>	<b>१२,९७,२१४</b>	<b>१५,४०,९४,०७८</b>

**एस डेभलपमेण्ट बैंक लिमिटेड**
**असामान्य कारोवारहरुबाट भएको आम्दानी/खर्च**
**मिति २०७१ श्रावण ०१ गते देखि २०७२ आषाढ ३१ गते सम्म**

अनुसूची ४.२८

विवरण	यस वर्ष रु.	गत वर्ष रु.
१. अपलेखन भएको कर्जाको असुली	-	-
२. स्वेच्छिक अवकाश खर्च	-	-
३. असुली हुन नसक्ने कर्जाको अपलेखन (४.२८ क)	-	(४५,४४,९२०)
४. अन्य खर्च/आम्दानी	-	(२,५४,३२९)
५. ....	-	-
<b>जम्मा</b>	<b>-</b>	<b>(४७,९९,२५०)</b>

**एस डेभलपमेण्ट बैंक लिमिटेड**  
**अपलेखित कर्जाको विवरण**  
**आर्थिक वर्ष २०७१/२०७२**

अनुसूची ४.२८ (क)

क्र. सं.	कर्जा प्रकार	अपलेखन गरिएको रकम	धितोको प्रकार तथा रकम	धितो मूल्यांकनको आधार	कर्जा स्वीकृत गर्ने अधिकारी/तह	कर्जा असुलीका लागि भए/गरेका प्रयास	कैफियत
	कुल कर्जा	-					

### एस डेमलपमेण्ट बैंक लिमिटेड

#### संचालक, कार्यकारी प्रमुख, संस्थापक, कर्मचारी शेयरहोल्डरहरुलाई गएको कर्जा सापट विवरण २०७२ आषाढ मसान्त

खरीद तथा डिस्काउन्ट गरीएका बिलहरु र कर्जा, सापट तथा अधिविकर्षमा प्रवाहित कुल रकममध्ये सञ्चालक, कार्यकारी प्रमुख, संस्थापक, कर्मचारी, शेयर होल्डरहरु र निजहरुको परिवारका सदस्य वा त्यस्ता व्यक्ति जमानी बसेको वा मैनेजिङ एजेन्ट भएको कुनै संस्था वा कम्पनीलाई गएको रकमको विवरण देहाय बमोजिम छ ।

अनुसूची ४.२९

संस्थापक/सञ्चालक/कार्यकारी प्रमुखको नाम	गत बर्षसम्मको बाँकी		यस बर्ष असुली		यस बर्ष थप कर्जा	आषाढ मसान्तसम्म बाँकी	
	साँवा	ब्याज	साँवा	ब्याज		साँवा	ब्याज
(क) सञ्चालक	-	-	-	-	-	-	-
१.							
२.							
(ख) कार्यकारी प्रमुख	-	-	-	-	-	-	-
१.							
२.							
(ग) संस्थापक	-	-	-	-	-	-	-
१.							
२.							
(घ) कर्मचारी	-	-	-	-	-	-	-
१.							
२.							
(ङ) शेयरधनीहरु	-	-	-	-	-	-	-
१.							
२.							
<b>जम्मा</b>	-	-	-	-	-	-	-

**एस डेमलपमेण्ट बैंक लिमिटेड**  
**पूँजीकोष तालिका**  
**(२०७२ आषाढ मसान्त)**

अनुसूची ४.३०

विवरण	यस वर्ष रु.	गत वर्ष रु.
<b>(क) प्राथमिक पूँजी</b>	<b>१,०७,८१,४७,६५९</b>	<b>९५,३३,७५,७४१</b>
(१) चुक्ता पूँजी	८८,५३,११,९००	८२,७३,९४,३००
(२) प्रस्तावित बोनस शेयर	११,५०,९०,५००	५,७९,१७,६००
(३) शेयर प्रिमियम	-	-
(४) फिर्ता नहुने अग्रधिकार शेयर	-	-
(५) साधारण जगेडा कोष	१४,२९,२५,११५	११,५९,२६,०९६
(६) सञ्चीत नाफा/(नोक्सान )	४८,२०,१४३	३५,०८,७२५
(७) बासलातमा देखाइएको चालु आ.व.को नाफा (नोक्सान हिसाबको रकम)		
(८) पूँजी फिर्ता जगेडा कोष		
(९) पूँजी समायोजन कोष		
(१०) कल्स ईन एड्भान्स		
(११) अन्य स्वतन्त्र कोषहरु	८७,४८,१३४	१,८६,२९,०१९
घटाउने:		
ख्याति (Goodwill) वापतको रकम		
स्थगन कर सम्पत्ति (Deferred assets)	(८७,४८,१३४)	
सीमाभन्दा बढी शेयर, सुरक्षणपत्रमा लगानी गरिएको रकम		
वित्तीय स्वार्थ रहेको कम्पनीको धितोपत्रमा लगानि गरेको रकम		
मर्चेण्ट बैकिङ्ग सम्बन्धी कार्य गर्न छुट्टै सहायक कम्पनीमा लगानी	(७,००,००,०००)	(७,००,००,०००)
अवास्तविक सम्पत्ति (Fictitious Assets)		
यस बैकको निर्देशन पालना नगरी स्वप्रयोजनका लागी घरजग्गा खरीद गरेको रकम	-	-
सिमाभन्दा बढी आवास भवन निर्माण तथा जग्गा बिकासमा लगानी गरेको रकम		
तोकिएको समयभित्र बिक्रि वितरण गर्न नसकेको शेयर प्रत्याभूती ।		
प्रचलित ऐन तथा कानुनले प्रतिबन्ध गरेको ब्यक्ती तथा समूहलाई प्रदान गरेको कर्जा तथा सुबिधाहरु		
<b>(ख) पूरक पूँजी</b>	<b>६,५९,७९,३४६</b>	<b>५,०६,७७,१०२</b>
(१) असल कर्जाको लागि गरिएको कर्जा नोक्सानी व्यवस्था	६,१०,४३,४८६	४,५७,२३,३९२
(२) अतिरिक्त कर्जा नोक्सानी व्यवस्था	-	-
(३) हाइब्रिड पूँजी उपकरणहरु		
(४) सुरक्षण नराखिएको सहायक आवधिक ऋण		
(५) सटही समिकरण कोष	११,६५,४७४	४,४७,०५८
(६) सम्पत्ति पुनर्मूल्याङ्कन कोष	-	-
(७) लगानी समायोजन कोष	३७,७०,३८६	४५,०६,६५२
<b>(ग) जम्मा पूँजीकोष (क+ख)</b>	<b>१,१४,४१,२७,००५</b>	<b>१,००,४०,५२,८४३</b>
<b>(घ) जोखिम भारी सम्पत्तिको आधारमा कायम गर्नुपर्ने न्यूनतम पूँजीकोष</b>		
पूँजीकोष (११ प्रतिशत)	१४.६२	१५.३८
प्राथमिक पूँजी (५.५ प्रतिशत)	१३.७७	१४.६१
पूँजीकोष (अधिक/न्यून) (प्रतिशत)	३.६२	४.३८
प्राथमिक पूँजी (अधिक/न्यून) (प्रतिशत)	८.२७	९.११



**एस डैमलपमेण्ट बैंक लिमिटेड**  
**जोखिम भारित सम्पत्ति विवरण तालिका**  
**(२०७२ आषाढ मसान्त)**

अनुसूची ४.३० (क)

बासलात बमोजिमको सम्पत्ति (On Balance-sheet Assets)	भार	यस बर्ष रु.		गत बर्ष रु.	
		रकम	जोखिम भारित सम्पत्ति	रकम	जोखिम भारित सम्पत्ति
नगद मौज्जात	०	९,१४,९६,७४९	-	९,१७,५२,५५९	-
सुन (विनिमय योग्य)	०	-	-	-	-
नेपाल राष्ट्र बैंकमा रहेको मौज्जात	०	३३,५४,५८,६३९	-	१४,१६,२६,०२६	-
नेपाल सरकार ऋणपत्रमा गरेको लगानी	०	३३,८१,९१,३३७	-	३४,७०,४३,१९६	-
विकास ऋणपत्र/नेपाल राष्ट्र बैंक ऋणपत्रमा गरेको लगानी	०	-	-	१७,७५,०००	-
आफनै मुद्दती रिसदको धितोमा पूर्ण सुरक्षित हुनेगरी प्रदान गरिएको मुद्दती रिसद धितो कर्जा	०	२,६७,८७,५००	-	३,८६,८१,०००	-
सरकारी ऋण पत्रको धितोमा पूर्ण सुरक्षित हुने गरी प्रदान गरिएको कर्जा	०	-	-	-	-
वचत पत्रको पाउनुपर्ने व्याज रकम (Accrued Interest)	०	३०,३७,५५०	-	१४,४५,७०६	-
विपन्न वर्ग कर्जा अन्तर्गत गणना हुने यूवा तथा साना व्यवसायी स्वरोजगार कोषमा "ख" र "ग" वर्गका इजाजतपत्रप्राप्त संस्थाले जम्मा गरेको रकम	०	१,५१,५८,०००	-	१,५१,५८,०००	-
स्वदेशी बैंक तथा वित्तीय संस्थाहरुमा रहेको मौज्जात/मुद्दती रिसदको दावी (Claims)	२०	१,३५,६७,४००	२७,१३,४८०	१,१२,९२,३१५	२२,५८,४६३
अन्य बैंक तथा वित्तीय संस्थाहरुको मुद्दती रिसदको धितोमा पूर्ण सुरक्षित हुनेगरी प्रदान गरिएको मुद्दती रिसद धितो कर्जा	२०	-	-	-	-
विदेशी बैंकहरुमा रहेको मौज्जात	२०	२,५१,४३,५०५	५०,२८,७०१	२७,९०,०४०	५,५८,००८
मागेको बखत प्राप्त हुने रकम (Money At Call)	२०	२,२६,४७,४१,९९६	४५,२९,४८,३१९	२,४७,०७,४४,७०७	४९,४१,४८,९४१
अन्तराष्ट्रिय श्रेणीकृत (Rated) बैंकको ग्यारेन्टीमा गएको कर्जा	२०	-	-	-	-
अन्तराष्ट्रिय श्रेणीकृत (Rated) बैंकमा गरेको अन्य लगानी	२०	-	-	-	-
अन्तर बैंक सापटी	२०	-	-	-	-
शेयर, डिभेन्चर तथा बण्डमा गरेको लगानी	१००	८,५३,७२,०००	८,५३,७२,०००	८,५३,७५,५००	८,५३,७५,५००
अन्य लगानीहरु	१००	१०,८९,९६,७७८	१०,८९,९६,७७८	१४,५८,०६,५९४	१४,५८,०६,५९४
कर्जा, सापट तथा विल्स खरीद/डिस्काउन्ट	१००	५,९६,६८,७१,१३०	५,९६,६८,७१,१३०	४,७४,६८,१५,४४४	४,७४,६८,१५,४४४
स्थिर सम्पत्तिहरु	१००	१०,४१,५५,७४९	१०,४१,५५,७४९	१२,१७,१९,९००	१२,१७,१९,९००
पाउनु पर्ने खूद अन्य व्याज रकम (कुल पाउनु पर्ने व्याज-सरकारी ऋणपत्रको व्याज-व्याज मूलवी)	१००	२३,९६,५६७	२३,९६,५६७	६०,३१,८१६	६०,३१,८१६
गैर बैंकिङ सम्पत्ति	१००	१,५३,९७,७०५	१,५३,९७,७०५	-	-
अन्य सबै सम्पत्तिहरु (खूद अग्रिम कर दाखिला बाहेक)	१००	१०,४५,२९,५२८	१०,४५,२९,५२८	९,७०,०२,३३४	९,७०,०२,३३४
सिमा नाघेको रियर स्टेट/आवासीय घर कर्जा	१५०	-	-	-	-
<b>(क) जम्मा</b>		<b>९,५०,१३,०१,७३५</b>	<b>६,८४,८४,०९,९५८</b>	<b>८,३२,५०,६०,१३५</b>	<b>५,६९,९७,१७,०००</b>
<b>बासलात बाहिरको कारोबार (Off balance sheet Item)</b>	०				
विल्स कलेक्सन	०	३,५९,५६२	-	७४,३०,१११	-
अग्रिम विदेशी विनिमय सम्झौता (Forward Foreign Exchange Contract)	१०	-	-	-	-
६ महिना भन्दा कम अवधिको प्रतित पत्र (मार्जिन नघटाई पूरै रकम)	२०	-	-	-	-
अन्तराष्ट्रिय श्रेणीकृत (Rated) विदेशी बैंकको काउण्टर ग्यारेन्टीमा जारी गरिएको ग्यारेन्टी	२०	-	-	-	-
६ महिनाभन्दा बढी अवधिको प्रतितपत्र (मार्जिन नघटाई पूरै रकम)	५०	-	-	-	-
विडबण्ड, परफरमेन्स बण्ड तथा प्रत्याभुति (Underwriting) सम्बन्धी प्रतिवद्धता	५०	२,४६,०७,०००	१,२३,०३,५००	४,८५,८६,४७४	२,४२,९३,२३७
पुनः खरिद गर्ने शर्तमा विक्रि गरेको कर्जा (Credit Purchase/Repurchase / Takeover)	५०	-	-	-	-
अग्रिम भुक्तानी ग्यारेन्टी (Advance Payment Guarantee)	१००	-	-	७०,००,०००	७०,००,०००
वित्तीय तथा अन्य जमानत (Financial and other Guarantee)	१००	-	-	-	-
अपरिवर्त्य कर्जा प्रतिवद्धता (Irrevocable Loan Commitment)	१००	४७,०५,३२,२९६	४७,०५,३२,२९६	४४,७६,९७,९८८	४४,७६,९७,९८८
आयकर वापत सम्भावित दायित्व	१००	२,०५,३३,०८१	२,०५,३३,०८१	१,४७,७९,८१२	१,४७,७९,८१२
Acceptance सहित अन्य सबै प्रकारका संभावित दायित्वहरु	१००	-	-	-	-
पुनः डिस्काउन्ट गरीएका विलहरु	१००	-	-	-	-
चुक्ता वा भुक्तान हुन बाँकी शेयर लगानी	१००	-	-	-	-
भुक्तानीका लागि दावी परेको जमानत (Unpaid Guarantee Claims)	२००	-	-	-	-
संस्था उपर दावी परेको तर संस्थाले दायित्व स्वीकार नगरेको सम्भावित दायित्वहरु	२००	-	-	-	-
<b>(ख) जम्मा</b>		<b>५१,६०,३१,९४०</b>	<b>५०,३३,६८,८७८</b>	<b>५२,५४,९४,३८५</b>	<b>४९,३७,७१,०३७</b>
(१) संचालन जोखिम वापत कायम गर्नु पर्ने रकम (ग)	१००	४७,५०,६५,०८७	४७,५०,६५,०८७	३३,३०,०२,४०५	३३,३०,०२,४०५
<b>कुल जोखिम भारित सम्पत्ति जम्मा (क+ख+ग)</b>		<b>१०,४९,२३,९८,७६२</b>	<b>७,८२,६८,४३,९२३</b>	<b>९,१८,३५,५६,९२५</b>	<b>६,५२,६४,९०,४४२</b>

**एस डेवलपमेण्ट बैंक लिमिटेड**

**प्रमुख सूचकाङ्क  
विगत ५ वर्षको परिसूचकहरु**

अनुसूची ४.३१

विवरण	सूचकाङ्क	आ.व. २०६७/२०६८	आ.व. २०६८/२०६९	आ.व. २०६९/२०७०	आ.व. २०७०/२०७१	आ.व. २०७१/२०७२
१. खूद नाफा/कुल आम्दानी प्रतिशत	प्रतिशत	८.८७	०.६०	५.३५	१३.६५	१९.०२
२. प्रति शेयर आम्दानी	रु.	८.८४	०.५५	५.०६	११.६७	१५.२५
३. प्रति शेयर बजार मूल्य	रु.	१४१	११३	११८	३३४	२३०
४. मूल्य आम्दानी अनुपात (PE Ratio)	अनुपात	१५.९५	२०३.७२	२३.३३	२८.६१	१५.०८
५. शेयर पूँजीमा लाभांस भुक्तनी (बोनस सहित)	प्रतिशत	६.३०	-	३.७०	७.३७	१३
६. शेयर पूँजीमा नगद लाभांस भुक्तनी	प्रतिशत	०.३३	-	-	०.३७	-
७. व्याज आम्दानी/कर्जा तथा सापट	प्रतिशत	१२.९६	१३.५५	१३.१५	११.८६	८.९४
८. कर्मचारी खर्च/कुल सञ्चालन खर्च	प्रतिशत	१०.४२	७.४७	९.४९	११.३०	१४.१६
९. कुल निक्षेप तथा सापटीमा व्याज खर्च	प्रतिशत	११.०९	८.२२	६.७२	५.४४	४.१९
१०. सटही घटवढ आम्दानी/कुल आम्दानी	प्रतिशत	(०.१२)	०.३१	०.८९	१.२८	१.३९
११. कर्मचारी बोनस/कुल कर्मचारी खर्च	प्रतिशत	१७.७६	०.९३	१०.९९	२१.८८	२६.९२
१२. खूद नाफा/कर्जा सापट	प्रतिशत	१.७०	०.१०	०.८५	२.०१	२.२५
१३. खूद नाफा/कुल सम्पत्ति	प्रतिशत	१.२०	०.०६	०.५५	१.१९	१.४५
१४. कुल कर्जा/निक्षेप	प्रतिशत	८५.१७	८१.४८	८०.९९	७९.४९	८९.१८
१५. कुल सञ्चालन खर्च/कुल सम्पत्ति	प्रतिशत	११.६२	१०.३०	८.२१	६.८०	५.४३
१६. जोखिम भारीत सम्पत्तिमा पूँजीकोषको पर्याप्तता						
(क) प्राथमिक पूँजी	प्रतिशत	१८.८९	१५.७४	१३.५३	१४.६१	१३.७७
(ख) पूरक पूँजी	प्रतिशत	०.९२	०.९१	०.८१	०.७८	०.८४
(ग) कुल पूँजी कोष	प्रतिशत	१९.८१	१६.६४	१४.३३	१५.३८	१४.६२
१७. तरलता ( CRR )	अनुपात	२९.४५	३१.३२	३१.२४	३४.५५	२६.०४
१८. निष्कृत कर्जा/कुल कर्जा	प्रतिशत	०.५७	२.५०	३.४४	४.७६	३.६८
१९. आधार व्याजदर (Base Rate)	प्रतिशत				८.१७	७.२५
२०. व्याज दर अन्तर (Weighted Average Interest Rate Spread )	प्रतिशत	३.८३	४.४६	५.४६	६.१३	५.४२
२१. बुक नेटवर्थ	रु.	११९	११२	११७	१२४	१३१
२२. कुल शेयर	संख्या	७५,०४,६४०	७९,७८,७३०	७९,७८,७३०	८२,७३,९४३	८८,५३,११९
२३. कुल कर्मचारी	संख्या	१३६	१३६	१४४	१३९	१४०
२४. अन्य						

## प्रमुख लेखा नीतिहरूः

अनुसूची ४.३२

आ.व. २०७१/२०७२

### क) सामान्य जानकारी :

कम्पनी ऐन २०६३ बमोजिम नेपाल सरकार कम्पनी रजिष्ट्रारको कार्यालयमा दर्ता भई बैंक तथा वित्तीय संस्था सम्बन्धि ऐन २०६३ बमोजिम नेपाल राष्ट्र बैंकबाट राष्ट्रिय स्तरमा वित्तीय कारोबार सञ्चालन गर्न “ख” वर्गको ईजाजत प्राप्त एस डेभलपमेण्ट बैंक लिमिटेड शेयरधनीहरूमा सिमित दायित्व भएको कम्पनी हो। यसको रजिष्टर्ड कार्यालय नारायण चौर, नक्सालमा रहेको छ। वित्तीय संस्थाको संलग्न वित्तीय विवरणहरू सञ्चालक समितिले प्रकाशन/जारी गर्नका लागि मिति २०७२/०८/१४ मा पारित गरेको छ। नेपाल लेखामान अनुरूप यथार्थ र उचित चित्रण गर्ने वित्तीय विवरणहरू तयार एवं प्रस्तुत गर्ने जिम्मेवारी व्यवस्थापनमा रहेको छ।

### (ख) लेखा सम्बन्धी अवधारणा :

प्रस्तुत वित्तीय विवरणहरू नेपाल राष्ट्र बैंकबाट जारी भएको निर्देशन तथा सो बैंकबाट समय-समयमा जारी भएका परिपत्रहरू, नेपाल लेखामान बोर्ड (Nepal Accounting Standards Board) बाट जारी भएको नेपाल लेखामान (Nepal Accounting Standards), बैंक तथा वित्तीय संस्था सम्बन्धि ऐन २०६३ तथा कम्पनी ऐन २०६३ ले तोकेको मापदण्डको आधारमा तयार गरिएका छन्।

### (ग) वित्तीय विवरण तयारीको आधार :

वित्तीय विवरणहरू ऐतिहासिक लागत पद्धतिको आधारमा तयार गरिएको छ। नेपाल लेखामान तथा लेखाको सर्वमान्य सिद्धान्त बमोजिम वित्तीय विवरणहरू तयार गर्दा आलोचनात्मक लेखा अनुमानहरू गरिन्छ, साथै लेखानीति लागू गर्ने क्रममा विवेक समेत प्रयोग गरिएको हुनेछ।

### (घ) लेखा नीतिहरूको सारांश :

वित्तीय विवरणहरू देहायका प्रमुख लेखानीतिहरूको आधारमा तयार गरिएको छ। अन्यथा उल्लेख गरिएकोमा बाहेक हरेक वर्षको लेखानीतिमा एकरूपता रहेको छ।

## १. स्थिर सम्पत्ति तथा ढास कट्टी

(क) स्थिर सम्पत्ति ढासकट्टी पश्चात् देखाइएको छ।

(ख) रु.२०००/- भन्दा कम मूल्यका सम्पत्तिलाई खरीद गरिएको वर्षमा खर्च जनाइएको छ।

(ग) स्थिर सम्पत्तिको अनुमानित उपयोगिता अवधिभरका ढासकट्टी दर प्रणाली अनुसार नाफा नोक्सान हिसाबमा लेखाङ्कन गरिएको छ। विभिन्न सम्पत्तिमा निम्न लिखित दरमा ढासकट्टी गर्ने गरिएको छ।

(घ) स्थिर सम्पत्तिको ढासकट्टी, खरीद वा प्राप्त गरेको महिनाको अर्को महिनादेखि ढासकट्टी गरी खर्च लेखिएको छ। बिक्री तथा अपलेखन गरिएको स्थिर सम्पत्तिको हकमा बिक्री तथा अपलेखन अगाडिको महिनासम्म ढासकट्टी गर्ने गरिएको छ।

सम्पत्तिको प्रकृति	ढासकट्टी दर %
भवन	५
सवारी साधनहरू	२०
कार्यालय उपकरणहरू	२५
कम्प्युटरहरू	२५
फर्निचर	२५
अन्य	१५

## २. सफ्टवेयर खर्च

सफ्टवेयर खर्चलाई खरीद मूल्यमा पुंजीकृत गरी प्राप्त गरेको मिति देखि ५ वर्ष भित्रमा परिशोधन गर्ने गरिएको छ।

## ३. पट्टा विकास

पट्टा विकास खर्चलाई पट्टा अवधि अनुसार परिशोधन गर्ने गरिएको छ।

## ४. आयकर व्यवस्था

डेभलपमेण्ट बैंकले आयकर ऐन २०५८ तथा उक्त ऐन अर्न्तगतका नियमावली अनुसार आयकर व्यवस्था गरेको छ। Deferred Tax (स्थगन कर) करयोग्य आय र लेखागत आयको विचको समयान्तर बमोजिम लेखाङ्कन गरिएको छ। स्थगन गरीएका कर

सम्पतिलाई भविष्यमा पर्याप्त करयोग्य आय सिर्जित भई उक्त करयोग्य आयमा समायोजन गर्न सकिन्छ भन्नेमा व्यवहारिक रूपले सुनिश्चितता नभएसम्म स्थगन कर सम्पतिलाई लेखाङ्कन गरिएको छैन । स्थगन कर सम्पतिलाई नेपाल राष्ट्र बैंकको निर्देशन बमोजिम स्थगन कर कोष खडा गर्ने गरिएको छ ।

## ५. लगानी

- (क) बैंकले पुरा अवधिसम्म राख्ने अभिप्राय (Long Term Holding Motive) ले गरेको लगानीलाई अपलेखित लागत (Amortised Cost) मा मूल्याङ्कन गर्ने नीति रहेको छ । परल मूल्य (Cost Price) बाट क्षति (Impairments) घटाएर अपलेखित लागत गणना गरी क्षतिलाई सम्बन्धित अवधिको नाफा/नोक्सान हिसाव खातामा समावेश गर्ने नीति रहेको छ ।
- (ख) अल्पकालमा मूल्यमा हुने परिवर्तनबाट नाफा आर्जन गर्ने उद्देश्यले गरेको व्यापारीक लगानी (Held for Trading) लाई बजारदर अनुरूप दैनिकरूपमा मूल्याङ्कन गर्ने (Marked to Market on Daily Basis) र मूल्यमा हुने भिन्नतालाई नाफा/नोक्सान हिसाव खातामा समावेश गर्ने नीति रहेको छ ।
- (ग) व्यापारिक लगानी (Held for Trading) र भुक्तानी मितिसम्म धारण गर्ने लगानी (Held to Maturity) अन्तर्गत नपर्ने सम्पूर्ण लगानीलाई विक्रीको लागि उपलब्ध लगानी (Available for Sale) को रूपमा वर्गीकरण गरी बजारदर अनुरूप नियमित रूपमा मूल्याङ्कन (Marked to Market on Regular Basis) गरी भिन्नतालाई जगेडा (Reserves) माफत समायोजन (Adjust) गर्ने नीति रहेको छ । विक्रीको लागि उपलब्ध लगानी पोर्टफोलियो (Available for Sale Portfolio) को २% सम्मको रकम पुरक पूँजी (Supplementary or Tier II Capital) मा गणना हुने लगानी समायोजन कोष (Investment Adjustment Reserve) खडा गरी राख्ने नीति रहेको छ ।
- (घ) विभिन्न सुचीकृत कम्पनीहरूको शेयरमा भएको लगानीलाई परल मूल्य (Cost Price) वा बजार मूल्यमा जुन कम छ सोही मूल्यमा मूल्याङ्कन गर्ने नीति रहेको छ । परल मूल्य भन्दा बजार मूल्य कम भए जति फरक रकमको लागि लगानीमा सम्भावित हानी वापत व्यवस्था राख्ने नीति रहेको छ ।

धितोपत्र बजारमा सुचीकृत नभएका लगानीहरूको मूल्याङ्कन परलमोलमा गर्ने गरिएको छ ।

राष्ट्र बैंकले तोकेको संस्था बाहेक धितोपत्र बजारमा सुचिकृत नभएका लगानीहरूको हकमा त्यस्ता लगानीका लागि २ प्रतिशतका दरले लगानी समायोजन कोषमा सञ्चित मूनाफाबाट रकमान्तर गरीन्छ ।

सहायक कम्पनीमा गरिएको लगानीका सम्बन्धमा नेपाल राष्ट्र बैंकको निर्देशन अनुरूप लगानीको शत प्रतिशत रकम प्राथमिक पूँजी गणना गर्ने प्रयोजनका लागि घटाइने गरिएको छ ।

## ६. सटही घटबढ समायोजन

विदेशी मुद्रा सम्पत्ति तथा दायित्वलाई वासलातको नीतिमा विद्यमान खरीद तथा विक्रीको मध्य दरले मूल्याङ्कन गर्ने गरिएको छ । विभिन्न विदेशी विनिमयका खरीद तथा विक्री दरमा भएको घटबढको कारणले प्राप्त भएको लाभ हानीलाई दैनिक रूपमा गणना गरी विदेशी मुद्राको पूनः मूल्याङ्कन लाभ हानीको रूपमा देखाईएको छ । नेपाल राष्ट्र बैंकको निर्देशानुसार त्यसरी प्राप्त भएको नाफाको २५% नाफा नोक्सान बाँडफाँड हिसाबबाट रकमान्तर गरी सटही घटबढको कोषमा सार्ने गरिएको छ ।

## ७. गैर बैंकिङ्ग सम्पत्तिको लेखाङ्कन

डेभलपमेण्ट बैंकले कर्जा असुल गर्ने सिलसिलामा धितो लिलाम गर्दा धितो लिलाम विक्री नभएमा बैंक तथा वित्तिय संस्था सम्बन्धी ऐन, २०६३ बमोजिम आफैले सकार गर्ने र यसरी सकार गर्दा धितोको प्रचलित बजार मूल्य कायम गराई बजार मूल्य तथा धितो सकार गर्ने अधिल्लो दिन सम्मको सम्पूर्ण लेना रकम मध्ये जुन कम हुन्छ सोही मूल्यमा मूल्याङ्कन गरी सकार गर्ने र नेपाल राष्ट्र बैंकको निर्देशन अनुसार नोक्सानी व्यवस्था गर्ने नीति रहेको छ ।

## ८. आम्दानी/खर्च लेखाङ्कन

(क) व्याज खर्च/लगानीमा व्याज आम्दानी हिसाव गर्दा ३६५ दिन को एक वर्षले गणना गरी प्रोदभावी आधारमा लेखाङ्कन गर्ने गरिएको छ ।

(ख) कर्जा सापटीबाट प्राप्त हुने व्याजलाई नगद प्राप्तीको आधारमा (Cash Basis) आम्दानी जनाइने गरिएकोमा यस वर्ष पनि नेपाल राष्ट्र बैंकको निर्देशन बमोजिम २०७२ आषाढ मसान्तसम्म प्राप्त हुनुपर्ने व्याज २०७२ श्रावण १५ गतेसम्ममा प्राप्त

भएमा समेत Deferred Cash Basis मा सो रकमलाई आ.व. २०७१/७२ मा प्राप्त भए सरह मानी व्याज आम्दानी लेखाङ्कन गरिएको छ, जुन पाकेको आधारमा आम्दानी जनाउनु पर्ने नेपाल लेखामान ०७ (NAS 07) अनुरूप छैन ।

- (ग) बैंकलाई शेयर लगानीबाट प्राप्त हुने लाभांश सो लाभांश प्राप्त हुने अधिकार स्थापित भएपछि, लेखाङ्कन गरीन्छ । बोनस शेयर प्राप्त गरेमा शेयर संख्या मात्र वृद्धि गरी लागत मूल्यमा कुनै परिवर्तन गरिएको छैन ।
- (घ) शुल्क तथा कमिशन आयलाई प्रोदभावी प्राप्ति आधारमा आम्दानी जनाइएको छ ।

## ९. सम्भावित कर्जा नोक्सानी व्यवस्था तथा असुल हुन नसक्ने कर्जाहरूको अपलेखन

- (क) नेपाल राष्ट्र बैंकले जारी गरेको निर्देशनको अधिनमा रही कर्जा नोक्सानी व्यवस्था गरिएको छ ।
- (ख) डेभलपमेण्ट बैंकले असुल हुन नसक्ने कर्जाहरूको अपलेखन गर्दा नेपाल राष्ट्र बैंकले जारी गरेको निर्देशन तथा डेभलपमेण्ट बैंकको कर्जा अपलेखन विनियमावलीको अधिनमा रही कर्जा अपलेखन गर्ने गरेको छ ।
- (ग) डेभलपमेण्ट बैंकको नेपाल राष्ट्र बैंकद्वारा शिघ्र सुधारात्मक कारबाहीमा परेको क्यापीटल मर्चेण्ट बैंकिङ एण्ड फाइनेन्स लि. मा रहेको माग तथा अल्प सूचनामा (Call Account) प्राप्त हुने शिर्षक अन्तर्गत रहेको लगानीलाई असुल हुन नसक्ने लगानी मानी सो बापत शत प्रतिशत व्यवस्था गरिएको छ ।

## १०. अन्य नीतिहरू

### १०.१ सम्पत्तिको क्षय नोक्सानी :

प्रत्येक प्रतिवेदन मितिमा, बैंकले आफूना कुनै सम्पत्तिमा क्षय नोक्सानी रहे नरहेको मुल्यांकन गर्दछ । यदि तथ्यहरू विद्यमान रहेमा, बैंकले त्यस्तो सम्पत्तिबाट असुल गर्न सकिने रकमको अनुमान गर्दछ । त्यस्ता सम्पत्तिको किताबी मूल्य असुल गर्न सकिने रकमभन्दा बढी भएमा सो सम्पत्तिका लागि क्षय नोक्सानीको हदसम्म नाफा नोक्सानहिसावमा लेखाङ्कन गरीन्छ । बैंकको कर्जा तथा सापटहरूको हकमा भने कर्जा नोक्सानी व्यवस्थाको गणना नेपाल राष्ट्र बैंकद्वारा जारी भएका निर्देशन बमोजिम गर्ने गरीन्छ । जोखिम व्यवस्थालाई अझ सुदृढ बनाउने उद्देश्यले नेपाल राष्ट्र बैंकले तोकेको नोक्सानी व्यवस्थाभन्दा बढी व्यवस्था समेत गर्ने गरीन्छ ।

### १०.२ साधारण जगेडाकोष लेखाङ्कन नीति :

प्रचलित कानूनमा व्यवस्था भए अनुसार प्रस्तुत वर्षको कर पछिको नाफाको २० प्रतिशत रकम साधारण जगेडा कोषमा सार्ने नीति रहेको छ ।

### १०.३ कर्मचारी उपदान कोष लेखाङ्कन नीति :

आर्थिक विवरण तयार गर्दा कर्मचारी उपदानको हिसाब सोही मिति सम्मको उपदान योग्य कर्मचारीहरूले पुरा गरेको सेवा अवधीको आधारमा उपदान खर्चको गणना गरी खर्च व्यवस्था गर्ने नीति रहेको छ ।

### १०.४ कर्मचारीको सञ्चित बिदा वापतको खर्च लेखाङ्कन नीति

कर्मचारीको सञ्चित बिदा वापतको खर्चलाई प्रोदभावी (Accrual Basis) आधारमा खर्च लेखी अन्य दायित्व अन्तर्गत लेखाङ्कन गरिएको छ ।

### १०.५ कर्मचारी बोनस लेखाङ्कन नीति :

नेपाल राष्ट्र बैंकको निर्देशन अनुसार कर्मचारी बोनस व्यवस्था पछि हुने खुद नाफाको १० प्रतिशतले हुने रकम बराबर कर्मचारी बोनस वापतको रकम व्यवस्था गर्ने गरिएको छ ।

### १०.६ मसलन्द खर्च नीति :

डेभलपमेण्ट बैंकले मसलन्द मौज्दातलाई फस्ट इन फस्ट आउट (First In First Out Method) को आधारमा लेखाङ्कन गर्ने नीति लिएको छ ।

## लेखा सम्बन्धी टिप्पणीहरू

आ.व. २०७१/२०७२

अनुसूची ४.३३

### १. कर्जा सापट तथा ब्याज आम्दानी हिसाब

यस आर्थिक वर्षमा प्रवाह, असुली र अपलेखन गरिएको कर्जा सापट तथा ब्याजको संक्षिप्त विवरण यस प्रकार रहेको छ ।

कर्जा सापट विवरण:

रकम रु. हजारमा

गत वर्ष सम्मको बांकी	प्रवाह	असुली	अपलेखन	बांकी
४८,००,६५४	८३,३५,४३२	७१,२७,२७०	०	६०,०८,८१७

व्याज आम्दानी विवरण :

रकम रु. हजारमा

गत वर्ष सम्मको बांकी	यस वर्षको पाकेको ब्याज	असुली	अपलेखन	बांकी
६२,२४०	३,८६,४७७	५,३८,७२६	-	९०,००८

गत वर्षभै यस वर्ष पनि २०७२ आषाढ मसान्त सम्म पाकेको तथा मिति २०७२ श्रावण १५ गते सम्म असुल भएका कर्जाको व्याज रु. २,३९६,५६७.२८ लाई नेपाल राष्ट्र बैंकको प्रावधान बमोजिम आ.व. २०७१/७२ मा नै आम्दानी जनाईएको छ ।

### २. निक्षेप हिसाब

रकम रु. हजारमा

क्र.सं.	निक्षेपको प्रकार	शुरु मौज्जात	यस वर्षमा प्राप्त	यस वर्षमा भुक्तानी	अन्तिम मौज्जात
१.	मुद्दति निक्षेप	१९,५०,०२०	१५,०८,१०२	१८,६१,१९६	१५,९६,९२७
२.	बचत निक्षेप	३३,३४,६०८	१,३२,५१,४३५	१,२९,०८,८६४	३६,७७,१००
३.	बैंक ग्यारेन्टी मार्जिन	३,९९७	६,२२५	८,००६	२,२१७
४.	चल्ली	१,७९,०९७	२३,६४,४५,८९६	२३,६४,४६,७६१	१,८३,१०८
५.	मागेको बखत तिर्नु पर्ने	५,७०,५०४	२१,८७,६९,२८९	२१,८०,६२,२०९	१२,७७,५८४
६.	अन्य निक्षेप	१,११५	५७,९१५	५८,१८१	८४९
	जम्मा	६०,३९,३४०	४७,००,३८,८६२	४६,९३,४०,३४०	६७,३७,८६३

### ३. निक्षेप र कर्जाको भारित औसत व्याज दर अन्तर

निक्षेप र कर्जाको भारित औसत व्याज दर अन्तर निम्नानुसार रहेको छ ।

कर्जा सापटमा औषत व्याजदर	१०.३० प्रतिशत
निक्षेपमा औषत व्याजदर	४.८८ प्रतिशत
औषत अन्तर	५.४२ प्रतिशत

### ४. अपलेखन हुन बांकी खर्च

यस वर्ष अपलेखन हुन बांकी कुनै खर्च रहेको छैन ।

५. डेभलपमेण्ट बैंकले कुनै एक व्यक्ती, फर्म, कम्पनी वा संगठित संस्था तथा कुनै एक क्षेत्रमा तोकिएको सीमाभन्दा बढी हुने गरी कर्जा प्रवाह गरेको छैन ।

६. तरलता सम्बन्धी जोखिम न्यूनिकरण गर्न नेपाल राष्ट्र बैंकको निर्देशन अनुसार दायित्व तथा सम्पत्तिलाई भुक्तानी अवधि (Maturity Period) को आधारमा बर्गिकरण गरिएको विवरण निम्न अनुसार रहेको छ ।

सम्पत्ति / अवधि	००१-०१० दिन	०११-१८० दिन	१८१-२७० दिन	२७१-३६५ दिन	१ बर्ष भन्दा बढि	कुल रकम
नगद मौज्जात	९१,४९७					९१,४९७
बैंक तथा वित्तीय संस्था मौज्जात	३,४९,०२६					३,४९,०२६
विदेशी बैंकमा गरिएको लगानी	२५,१४४					२५,१४४
कल मनी	२२,६४,७४२					२२,६४,७४२
सरकारी सुरक्षणपत्र					३,३८,१९१	३,३८,१९१
ने.रा.बैंकको ऋणपत्र						
अन्तरबैंक तथा वित्तीय संस्था कर्जा						
कर्जा सापट	५,६९,४५२	७,०७,७७६	८,६२,३५१	४,९६,४९८	३३,७२,७४०	६०,०८,८१७
पाउनु पर्ने व्याज	९०,००८					९०,००८
रिजर्भ रिपो						
प्रतिबद्धता अन्तर्गत अन्य संस्थाहरुबाट प्राप्त हुने	३,०३८					१५,७३
क्र.स. २०, २१ र २२ का सुविधाहरुको भुक्तानी						
अन्य	७,६५५	४,६९५			४,०६,१०२	४,१८,४५२
<b>कुल सम्पत्ति</b>	<b>३४,००,५५९</b>	<b>७,१२,४७१</b>	<b>८,६२,३५१</b>	<b>४,९६,४९८</b>	<b>४१,१७,०३३</b>	<b>९५,८८,९१२</b>
दायित्व:						
चल्ली निक्षेप	१,२४,५४७				५८,५६१	१,८३,१०८
बचत निक्षेप	४९,१०,७७३				४३,९९१	४९,५४,७६४
मुद्दती निक्षेप	३,०५,४०८	४,२८,२८८	४,०१,८०१	३,३४,३५६	१,२७,०७४	१५,९६,९२७
ऋणपत्र						
सापटी :						
माग/अल्प सूचना						
अन्तर बैंक/वि.संस्था						
पुनरकर्जा	१३,२०,०००					१३,२०,०००
अन्य						
अन्य दायित्व तथा व्यवस्थाहरु:						
सण्डी क्रेडिटस	२,७६०					२,७६०
भुक्तानी दिनुपर्ने विल	१,८४५					१,८४५
भुक्तानी दिनुपर्ने व्याज	३७१					३७१
व्यवस्थाहरु	२,१८,७७६	१९,३१६			६२,३१४	३,००,४०७
अन्य	९२,०६०					९२,०६०
प्रतिबद्धता अन्तर्गत अन्य संस्थाहरुलाई दिनुपर्ने						
उपभोग भैनसकेको स्वीकृत सुविधाहरु	५	७	१४१	९७	६६१	९१२
प्रतितपत्र/जमानत (खूद)	३,१५५	२,५५२	८,१५०	८,२००	२,५५०	२४,६०७
रिपो						
क्र.स. ११ अन्तर्गतको सुविधाको भुक्तानी						
अन्य	८,३६८	१५०	६४०	५५०	१६,६३१	२६,३३९
<b>कुल दायित्व</b>	<b>६९,८८,०६९</b>	<b>४,५०,३१३</b>	<b>४,१०,७६२</b>	<b>३,४३,२०३</b>	<b>३,११,७८३</b>	<b>८५,०४,१००</b>
<b>खूद वित्तीय सम्पत्ति</b>	<b>(३५,८७,५०९)</b>	<b>२,६२,१५८</b>	<b>४,५१,६१९</b>	<b>१,५३,२९५</b>	<b>३८,०५,२५०</b>	<b>१०,८४,८१२</b>
<b>सञ्चित खूद वित्तीय सम्पत्ति</b>	<b>(३५,८७,५०९)</b>	<b>(३३,२५,३५१)</b>	<b>(२८,७३,७३३)</b>	<b>(२७,२०,४३७)</b>	<b>१०,८४,८१२</b>	



७. अन्तरबैंक कर्जा अन्तर्गत यस आ.व. २०७१/७२ अन्तमा रु. १३२ करोड रकम रहेको छ । यस डेभलपमेण्ट बैंकले सुरक्षणको रूपमा आफ्नो सम्पत्ति धितो राखी सापटी लिएको छैन ।

८. यस आर्थिक वर्ष २०७१/७२ मा गैर बैंकिङ्ग सम्पत्ति हिसाबको विवरण निम्न अनुसार रहेको छ ।

गत वर्ष सम्मको बाँकी	यस वर्षको थप	यस वर्षको बिक्री	अपलेखन	बाँकी
४३,००,०००	१,१०,९७,७०५	०	०	१,५३,९७,७०५

९. डेभलपमेण्ट बैंकको चुक्ता पूंजी मध्ये भुक्तानी प्राप्त हुन कुनै रकम बाँकी रहेको छैन ।

१०. आ.व. २०६३/६४ मा खरिद गरेको विकास ऋणपत्रको बढी लागत परेको रु. १,११,९९,९७०/- लाई ऋणपत्रको भुक्तानी अवधि भित्र विकास ऋणपत्रको व्याज आम्दानीमा समायोजन गर्ने गरेकोमा यस आ.व. २०७१/७२ मा रु. ९,३२,४७९/- समायोजन गरी आषाढ सम्ममा रु. ३७,९१,३३७/- बाँकी रहेको छ । साथै आ.व. २०६८/६९ मा खरिद गरेको विकास ऋणपत्रको बढी लागत परेको रु. १,९१,३८,५६०/- लाई ऋणपत्रको भुक्तानी अवधि भित्र विकास ऋणपत्रको व्याज आम्दानीमा समायोजन गर्ने गरेकोमा यस आ.व. २०७१/७२ मा रु. २१,९०,७२१/- समायोजन गरी आषाढ सम्ममा रु. २३,१९,३७९/- बाँकी रहेको छ । यसका साथै विकास ऋणपत्र २०७२ 'ड' को भुक्तानी म्याद सकी बढी लागत परेको रकम मध्ये २०७०/७१ मा बाँकी रहेको रकम रु. २१,९०,७२१/- लाई यस आ.व.मा समायोजन गरी साँवा रकम फिर्ता लिईएको छ ।

११. लिजहोल्ड हिसाब अन्तर्गत पट्टा अवधि अनुसार अपलेखन गर्ने नीति अनुसार यस आर्थिक वर्ष सम्ममा देहाय विवरण बमोजिम अपलेखन हुन बाँकी खर्च रहेको छ :

विवरण	लिजहोल्ड खर्च
गत वर्ष सम्मको बाँकी रकम	४४,९८,७०७/-
यस वर्षको थप	
यस वर्षको अपलेखन	२२,७२,२३०/-
अन्तिम मौज्दात	२२,२६,४७८/-

## १२. सम्बन्धित पक्ष सम्बन्धि विवरण

१२.१ डेभलपमेण्ट बैंक तथा एस क्यापिटल बिच व्यवस्थापन सेवा प्रदान गर्न व्यवस्थापन सेवा तथा बहाल करार भएको छ । करारमा गरेका व्यवस्था Arms Length सिद्धान्त अनुरूप रहेको छ ।

१२.२ डेभलपमेण्ट बैंकले प्रदान गरेको व्यवस्थापन सेवा वापत यस आ.व. मा एस क्यापिटलबाट रु.३६ लाख तथा बहाल वापत रु. ४.०५ लाख प्राप्त गरेको छ ।

१२.३ एस क्यापिटलबाट स्वीकारेको निक्षेप वापत डेभलपमेण्ट बैंकले एस क्यापिटललाई रु. १५ लाख ६१ हजार बराबरको व्याज भुक्तानी गरेको छ । वासलात मितिमा एस क्यापिटलको डेभलपमेण्ट बैंकमा कुल निक्षेप रु. ३० करोड ६ लाख ७३ हजार रहेको छ ।

१२.४ डेभलपमेण्ट बैंकले एस क्यापिटललाई RTS (Registar to Share) नियुक्त गरेको छ । RTS शुल्क वापत डेभलपमेण्ट बैंकले एस क्यापिटललाई वार्षिक रु. १ लाख २० हजार भुक्तानी गरेको छ ।

१२.५ बैंकले आफ्नो सञ्चालक समितिको वित्तीय स्वार्थ रहेको कुनै पनि पक्षसँग वित्तीय कारोबार गरेको छैन । बैंक व्यवस्थापनका मुख्य व्यक्तिहरुमा सञ्चालक समितिका सदस्यहरु तथा प्रमुख कार्यकारी अधिकृत पर्दछन् । २०७२ आषाढ मसान्तमा बैंक सञ्चालक समिति र प्रमुख कार्यकारी अधिकृतको नामावली निम्नानुसार रहेको छ ।

श्री योगेन्द्र शाक्य	अध्यक्ष
श्री राजिव राज भण्डारी	संचालक
श्री विनोद रत्न तुलाधर	संचालक
श्री राजेन्द्र प्रसाद दाहाल	संचालक
श्री केशव बोहरा	संचालक
श्री शिव विक्रम शाह	संचालक
श्री सुयोग श्रेष्ठ	का.मु. प्रमुख कार्यकारी अधिकृत

### बैंक व्यवस्थापनका मुख्य व्यक्तिहरूसंग कारोबार

विवरण	रकम रु.	
अल्पकालीन कर्मचारी सुविधाहरु	२,८५,३५,७६९	व्यवस्थापनतहको कर्मचारीको तलब, भत्ता तथा कर्मचारी सञ्चयकोष (व्यवस्थापन तहको कर्मचारीमा सबै कार्यकारी तहका कर्मचारी पर्दछन्।)
सेवा अवधि पश्चातका सुविधाहरु	-	
अवकाश सुविधाहरु	६,०७,४९९	
शेयर सम्बन्धी सुविधाहरु	-	
अन्य दीर्घकालीन सुविधाहरु	-	

### अतिरिक्त जानकारी

बैंकको व्यवस्थापकीय कर्मचारीलाई तल उल्लेखित सुविधाहरु पनि दिइएको छः

(क) बोनस ऐन अनुसार नाफामा बोनस

(ख) सहूलियत व्याज दरमा गाडी, घर तथा अन्यकर्जा सुविधाहरु

(ग) रोजगारी सम्भौता अनुसार कार्यकारी प्रमुखलाई बैंकको गाडी प्रयोग गर्ने अधिकारको अलावा

बैंकको कार्य प्रगतिसंग सम्बन्धित बोनस पाउने अधिकार छ ।

(घ) सञ्चालक समितिका पदाधिकारीहरुलाई बैठक भत्ता तथा सञ्चालक समिति सम्बन्धी खर्च अन्तर्गत पत्र-पत्रिका तथा मोबाइल खर्च दिने गरिएको छ ।

विवरण	रकम रु.
बैठक खर्च	३,०७,५००/-
सञ्चालक समिति सम्बन्धि खर्च	५,६२,९७९/-

### १३. निर्माण क्रममा रहेका पूँजीगत सम्पत्तिहरु

यस आ.व.मा निर्माण क्रममा रहेका पूँजीगत सम्पत्तिहरु रहेको छैन ।

### १४. सम्भावित दायित्व

डेभलपमेण्ट बैंकको आ.व. २०६७/६८ सम्मका लागि कर निर्धारण पुरा भई ठुला करदाता कार्यालयले आफ्नो संशोधित कर निर्धारणमा विभिन्न शीर्षक अन्तर्गत विभिन्न आर्थिक वर्षको अतिरिक्त कर जम्मा रु. २०,५३३ हजार बराबरको कर निर्धारण आदेश जारी गरेकोमा आ.व. २०६०/६१ र आ.व. २०६३/६४ को मुद्दा सर्वोच्च अदालतमा, आ.व. २०६४/६५ को मुद्दा राजश्व न्यायधिकरणमा, आ.व. २०६५/६६ को मुद्दा आन्तरिक राजश्व विभागमा तथा २०६६/६७ र २०६७/६८ को मुद्दा ठुला करदाता कार्यालयमा विचाराधीन रहेको छ । करदाता कार्यालयको संशोधित कर निर्धारण रकममा आ.व. २०७१/७२ आसार मसान्तसम्मको व्याज (आयकर सम्बन्धि नियमावली अनुसार) गणना गरी देखाइएको छ ।

**१५. अन्य विवरणहरु**

१५.१ सञ्चित विरामी विदा खर्चलाई प्रोदभावी (Accrual Basis) आधारमा लेखाङ्कन गर्ने नीति भए अनुरूप यस आ.व. मा रु. १७,६१,१६२/- थप व्यवस्था गरिएको छ ।

१५.२ एस डेभलपमेण्ट बैंकले संचालन गरेको GOLD EXCHANGE TRADE FUND मा आ.व. २०७१/७२ सम्ममा विक्री भएको Gold ETF Certificate को कुल रु. ७९,७४,७२७/- सुन मौज्जात रहकोमा बैंकको आफ्नो सुन मौज्जात नरहेकोले वासलातमा सम्पत्ति तथा दायित्व बिच समायोजन गरी प्रस्तुत गरिएको छ । यसका साथै आफ्नो सुन मौज्जातलाई असार मसान्तको मूल्यमा मूल्याङ्कन गरी देखाइएको छ ।

१५.३ कर्मचारीहरुलाई सहूलियत ब्याजदरमा आवास खरीद तथा निर्माण सुविधा उपलब्ध गराउने गरिएकोले श्रम ऐन २०४८ अनुसार छुट्याउनु पर्ने कर्मचारी आवासको व्यवस्था प्रस्तुत हिसाबमा गरिएको छैन ।

**१५.४ स्थगन कर सम्पत्ति दायित्व**

यस आ.व. मा स्थगन कर सम्पत्ति रु. ८७,४८,१३४/- गणना भई गत वर्षको स्थगन कर सम्पत्ति रु. १,८६,२९,०१८/- मा रु. ९८,८०,८८५/- घटाई नाफा नोक्सान हिसाबमा आयकर व्यवस्था अर्न्तगत नोक्सान देखाई अन्य सम्पत्तिको अनुसूची (अं.न. ४.१६) मा देखाईएको छ ।

विवरण	वित्तीय विवरण अनुसार	आयकर ऐन अनुसार	फरक
स्थिर सम्पत्ति	८,५३,९३,१८६	९,६२,६३,३३८	(१,०८,७०,१५२)
लगानी व्यवस्था	५५,०००		(५५,०००)
गैर बैकिङ्ग सम्पत्तिमा व्यवस्था	४३,००,०००		(४३,००,०००)
समस्याग्रस्त बैंकमा रहेको मौज्जातमा गरेको व्यवस्था	६०,३२,७२५		(६०,३२,७२५)
अन्य व्यवस्था	७,४५,९७२		(७,४५,९७२)
विरामी विदाको व्यवस्था	७१,५६,५९८		(७१,५६,५९८)
<b>जम्मा</b>			<b>(२,९१,६०,४४८)</b>
२०७२ आषाढ मसान्त सम्मको स्थगन कर दायित्व/(सम्पत्ति) ३० प्रतिशतका दरले			(८७,४८,१३४)
२०७१ आषाढ मसान्त सम्मको स्थगन कर दायित्व/(सम्पत्ति)			(१,८६,२९,०१८)
<b>चालू वर्षको लागि स्थगन कर खर्च/(आम्दानी)</b>			<b>९८,८०,८८५</b>

कर खर्च र लेखांकन नाफाबीचको सम्बन्ध र हिसाव मिलान देहाय बमोजिम रहेको छ ।

विवरण	रकम रु.
कर तथा समायोजन अधिको नाफा	१९,०५,५२,३८१
संस्थागत करको दर	३०%
संस्थागत कर	५,७१,६५,७१४
स्थायी फरकमा करको प्रभाव (Tax effect on Permanent Difference)	
अघिल्लो अवधिको खर्च	
चन्दा सहयोग	५,९७२
गत वर्षको सम्पत्ति तथा दायित्वमा गरिएको मिलान	१३,६३,४७६
लाभांश आम्दानी	(१७,३७,६४५)
कुल कर खर्च	५,६७,९७,५१७
चालू वर्षको कर	४,६९,१६,६३३
स्थगन कर	९८,८०,८८५
कुल कर खर्च	५,६७,९७,५१८

१६. नेपाल राष्ट्र बैंकद्वारा शिघ्र सुधारात्मक कारवाहीमा रहेको क्यापीटल मर्चेण्ट बैकिङ एण्ड फाइनेन्स लि.मा माग तथा अल्प सूचनामा (Call Account) प्राप्त हुने शिर्षक अन्तर्गत रहेको रु. ६०,३२,७२५.१३ रकम बापत शत प्रतिशत नोक्सानी व्यवस्था गरिएको छ ।

१७. वित्तिय विवरणको अङ्क निकटतम रूपैयामा प्रस्तुत गरिएको छ ।

१८. प्रस्तावित लाभांश

यस डेभलपमेण्ट बैंकको संचालक समितिले यस आ.व. २०७१/७२ मा बोनश शेयर बापत रु. ११,५०,९०,५००/- (१३ प्रतिशत) नेपाल राष्ट्र बैंक तथा साधारण सभाको स्विकृतिको लागि प्रस्ताव गरेको छ । उक्त बोनश शेयरको स्विकृति पश्चात् यस बैंकको चुक्ता पूंजी रु १,००,०४,०२,४००/- पुग्नेछ ।

१९. नेपाल राष्ट्र बैंकद्वारा मिति २०७२/०३/२५ को पत्र संख्या नं. वै.वि.नि.वि./वि.आर.१/एनआइवी./०७१/७२ मा उल्लेख भए बमोजिम नेपाल स्वास्थ्य सेवा सहकारी संस्था लि.लाई सह (वित्तियकरण कर्जाको ब्याजलाई पुंजीकरण गरी आमदानी जनाउन स्वीकृती प्रदान गरीए बमोजिम आसार महिनामा पाकेको व्याज रकमलाई नाफा नोक्सान बाण्डफाण्ड हिसाब मार्फत “पूँजी समायोजन कोष” मा रु. १४,९२,८९४/- सारिएको छ ।

२०. गत वर्षका केही अंकहरु तुलनायोग्य बनाउन निम्न प्रकारले पुर्न: वर्गिकरण गरीएका छन् ।

विवरण	अधि	हाल	कैफियत	कारण
स्थिर सम्पत्ति (अनूसूची ४.१४ बूँदा नं. १.क (अन्य))	१२,१८,७५,०८५	१२,१७,१९,९००	लक्ष्मी पुजामा प्रयोग गरिएको सुनको सिक्कालाई अन्य सम्पत्तिको सुन मौज्जातमा सारिएको	उपयुक्त प्रस्तुतिकरण गर्न
अन्य सम्पत्ति (अनूसूची ४.१६ बूँदा नं. १.ख) अन्यमा (सुन मौज्जात)	२०,८१,३३८	२२,३६,५२३		
अन्य सञ्चालन खर्च (अनूसूची ४.२४ बूँदा नं.५) पोष्टेज, टेलिक्स, टेलिफोन, फ्याक्स	५३,६५,३७४	५,३१६,८५३	संचालक समितिको सदस्यलाई प्रदान गरिएको खर्चको शिर्षकमा स्थानान्तरण गरिएको	उपयुक्त प्रस्तुतिकरण गर्न
अन्य सञ्चालन खर्च (अनूसूची ४.२६ बूँदा नं.१३ ख) अन्यको अन्य	५,०४,०००	५,५२,५२९		
बैंक तथा वितीय संस्थामा रहेको मौज्जात (अनूसूची ४.१०)	६८,४९,९१२	१,४०,८२,३५५	बैंक तथा वितीय संस्थाको माग तथा अल्प सूचनामा रहेको मौज्जात मध्ये चालु खाताको मौज्जातलाई सारिएको	उपयुक्त प्रस्तुतिकरण गर्न
माग तथा अल्प सूचनामा प्राप्त हुने रकम (अनूसूची ४.११ )	२,४७,७९,७७,१४९	२,४७,०७,४४,७०७		

एस डेभलपमेण्ट बैंक लिमिटेड  
संस्थापक/संस्थापक समूहका शेयरधनीले आफ्नो स्वामित्वमा रहेको शेयर अन्य बैंक तथा वित्तीय संस्थामा धितो राखी कर्जा लिएको विवरण  
(२०७२ आषाढ मसान्त)  
ने. रा. बैंक निर्देशन अनुसूची ४.३४

क्र. सं.	संस्थापक र संस्थापक समूह अर्न्तगत पने शेयरधनीको नाम	संस्थापकको स्वामित्वमा कायम		कर्जा विवरण			कैफियत
		कुल कित्ता संख्या	कुल चुक्ता पूँजीको प्रतीशत	कर्जा लिएको अन्य बैंक/वित्तीय संस्थाको नाम	कर्जा रकम	धितोमा रहेको शेयर कित्ता संख्या	
१	श्री अजय धिमिरे	३,३२,२२९	३.७५%	सिद्धार्थ बैंक लिमिटेड	४७,९६,७२६	६४,४८९	
२	श्री अजय धिमिरे			एनएमबी बैंक लि.	५४,८८,८९६	८९,९९६	
३	श्री काष्ठमण्डप इन्भेष्टमेन्ट कन्सल्टेन्सी प्रा. लि.	७,१०,१८२	८.०२%	बैंक अफ काठमाण्डौ लि.	२,३९,३४,३५९	३,३९,४३८	
४	श्री विरेन्द्र मोहन प्रसाद लाकाल	१४,३५१	०.१६%	हामा मल्टी पर्पोज को-ओपरेटिभ	६,००,०००	१२,९६७	
५	श्रीमती माया राणा	९८,८५१	१.१२%	लुम्बिनी फाइनेन्स एण्ड लिजिङ		५१,१०२	चालु पूँजी कर्जामा अतिरिक्त धितो
६	श्री विजय बहादुर राजभण्डारी	७५,४९१	०.८५%	एनआईसी एसिया नेपाल लि.		६०,४२७	
७	श्री श्याम मिलन श्रेष्ठ	७५,४९१	०.८५%	एनआईसी एसिया नेपाल लि.		५२,२६७	सि.ई. कन्सल्टेन्सको लागि अतिरिक्त धितो
८	श्री गोपाल मानन्धर	३७,७४७	०.४३%	एनआईसी एसिया नेपाल लि.		३०,२१४	
९	श्री क्यापिटल इन्भेष्टमेन्ट कम्पनी	३४,९९७	०.३९%	महालक्ष्मी फाइनेन्स कं. लि.	२६,५०,०००	३९,९६०	
		<b>१३,७८,५३९</b>	<b>१५.५७%</b>	<b>जम्मा</b>	<b>३,७५,६९,९००</b>	<b>७,२४,०६०</b>	

क्र.स.	विवरण	लेखा		फरक		फरक हुने कारण
		परीक्षण पूर्व	पश्चात्	रकम	%	
<b>१</b>	<b>जम्मा पुँजी र दायित्व (१.१-१.७)</b>	<b>९२,८६,४४८</b>	<b>९२,८०,९१६</b>	<b>(५,५३१)</b>	<b>(१)</b>	
१.१	चुक्ता पुँजी	८,८५,३१२	१०,००,४०२	१,१५,०९१	०	बोनस शेयरको सशयोजन
१.२	जगेडा पुँजी	२८०३८१	१६२९२२	(१,१७,४५८)	(०)	आम्दानीमा भएको फरक
१.३	ऋणपत्र र वण्ड	-	-	-	-	
१.४	सापटी	१३,२०,०००	१३,२०,०००	-	-	
१.५	निक्षेप (क+ख)	६७,३७,८६४	६७,३७,८६४	-	-	
	क. स्थानीय मुद्रा	६७,१६,८०९	६७,१६,८०९	(०)	(०)	
	ख. विदेशी मुद्रा	२१,०५५	२१,०५५	-	-	
१.६	आयकर दायित्व	३,५६६	-	(३,५६६)	(१)	आम्दानीमा आएको फरक तथा स्थगन करको सशयोजन
१.७	अन्य दायित्व	५९,३२४	५९,७२७	४०३	०	प्रशोधन आर्फत प्राप्त भएको चेक सशयोजन तथा सुन औज्जातलाई सशयोजन
<b>२</b>	<b>जम्मा सम्पत्ति (२.१-२.७)</b>	<b>९२,८६,४४६</b>	<b>९२,८०,९१६</b>	<b>(५,५३१)</b>	<b>(०)</b>	
२.१	नगद र बैंक मौज्जात	४,६०,०२५	४,६५,६६६	५,६४१	०	
२.२	माग तथा अन्य सूचनामा प्राप्त हुने रकम	२२,६२,५५६	२२,६४,७४२	२,३८५	०	बैंकको ब्याज आम्दानीको समायोजन
२.३	लगानी	५,३२,५०५	५,३२,५०५	-	-	लगानी नोक्सानी व्यवस्थामा थप समायोजन
२.४	कर्जा तथा सापट (क+ख+ग+घ+ङ+च)	५८,०३,७९५	५७,९६,७९९	(७,०७७)	(०)	
	(क) रियल स्टेट कर्जा	४,६६,१०४	४,६०,५०६	(५,५९९)	(०)	
	१. आवासीय घर कर्जा (रु. १ करोड सम्मको व्यक्तिगत घरकर्जा बाहेक)	१३,८९५	१३,८९५	-	-	
	२. व्यवसायिक भवन तथा आवासीय अपार्टमेण्ट निर्माण कर्जा	-	-	-	-	
	३. व्यवसायिक कम्प्लेक्स कर्जा (आय आर्जन हुने)	५४,९१६	५४,९१६	-	-	
	४. अन्य रियल स्टेट कर्जा (प्लटिङ तथा जग्गा खरीद)	३,९७,२९४	३,९९,६९५	(५,५९९)	(०)	
	(ख) घर निर्माण कर्जा (रु. १ करोड वा सो भन्दा कम)	७,२९,३०७	७,२९,३०७	-	-	
	(ग) मार्जिन कर्जा	१६,४६३	१६,४६३	-	-	
	(घ) आवधिक कर्जा	१८,५३,३१७	१८,५२,३३९	(९७८)	(०)	
	(ङ) ओभर ड्राफ्ट कर्जा (TR Loan /WC Loan)	१७,१४,०२०	१७,१३,५२०	(५००)	(०)	कर्जा नोक्सानी व्यवस्थामा थप
	(च) अन्य	१०,२४,५८५	१०,२४,५८५	-	-	कर्जा नोक्सानी व्यवस्थामा थप
२.५	स्थिर सम्पत्ति	१,०४,३३३	१,०४,१५६	(१७७)	(०)	
२.६	गैर बैंकिङ सम्पत्ति	-	-	-	-	
२.७	अन्य सम्पत्ति	१,२३,४३१	१,१७,१२८	(६,३०३)	(०)	प्रशोधन आर्फत प्राप्त भएको चेक सशयोजन तथा सुन औज्जातलाई सशयोजन
<b>३</b>	<b>नाफा नोक्सान हिसाब</b>					
३.१	ब्याज आम्दानी	६,५४,५९७	६,५६,५०६	१,९०९	०	ब्याज आम्दानीको सशयोजन
३.२	ब्याज खर्च	३,३७,३९१	३,३७,३९१	-	-	
	<b>(क) खूद ब्याज आम्दानी (३.१+३.२)</b>	<b>३,१७,२०६</b>	<b>३,१९,११६</b>	<b>१,९०९</b>	<b>०</b>	
३.३	फि कर्मिसन र डिस्काउन्ट	७,५४७	७,४७८	(६९)	(०)	
३.४	अन्य संचालन आम्दानी	३५,६०७	३६,०४१	४३४	०	
३.५	सटही घटवढवाट नाफा/नोक्सान (खूद)	७,१३७	९,८४२	२,७०५	०	
	<b>(ख) कूल संचालन आम्दानी (क.+३.३+३.४+३.५)</b>	<b>३,६७,४९८</b>	<b>३,७२,४७७</b>	<b>४,९७९</b>	<b>०</b>	
३.६	कर्मचारी खर्च	७१,४३८	७१,४३८	-	-	
३.७	अन्य सञ्चालन खर्च	७४,८१६	७४,८९३	७७	०	
	<b>(ग) व्यवस्था पूर्व संचालन नाफा (ख.+३.६+३.७)</b>	<b>२,९१,२४४</b>	<b>२,९६,१४६</b>	<b>४,९०२</b>	<b>०</b>	
३.८	सम्भावित दायित्व व्यवस्था	६५,३१२	७२,०४३	६,७३१	०	कर्जा नोक्सानी व्यवस्थाया थप

## Ace Development Bank Limited

### Quarterly Financial Statement

#### At the quarter ended Ashad, 2072

Rs.In '000

S.N.	Particulars	This Quarter End Asadh, 2072	Previous Quarter End Chaitra, 2071	Corresponding Previous Year Quarter End Asadh 2071
<b>1</b>	<b>Total Capital &amp; Liabilities (1.1 to 1.7)</b>	<b>9,286,446</b>	<b>9,213,708</b>	<b>8,125,748</b>
1.1	Paid-up Capital	885,312	885,312	885,312
1.2	Reserves and Surplus	280,381	223,006	143,018
1.3	Debenture and Bond	-	-	
1.4	Borrowings	1,320,000	1,700,000	980,000
<b>1.5</b>	<b>Deposits (a+b)</b>	<b>6,737,864</b>	<b>6,146,494</b>	<b>6,039,341</b>
	a. Domestic Currency	6,716,809	6,127,797	6,029,864
	b. Foreign Currency	21,055	18,698	9,477
1.6	Income Tax Liabilities	3,566	(5,787)	14,409
1.7	Other Liabilities	59,324	264,683	63,668
<b>2</b>	<b>Total Assets (2.1 to 2.7)</b>	<b>9,286,446</b>	<b>9,213,708</b>	<b>8,125,748</b>
2.1	Cash & Bank Balance	460,025	206,687	240,228
2.2	Money at call and short Notice	2,262,356	2,823,802	2,477,977
2.3	Investments	532,505	534,314	579,945
2.4	Loans & Advances (a+b+c+d+e+f)	5,803,795	5,310,346	4,601,397
0	a. Real Estate Loan	466,104	472,043	527,049
0	1. Residential Real Estate Loan (Except Personal Home Loan upto Rs 10 million)	13,895	14,832	31,018
0	2. Business Complex & Residential Apartment Construction Loan	-	-	127,254
0	3. Income generating Commercial Complex Loan	54,916	55,430	42,304
0	4. Other Real Estate Loan (Including Land Purchase & Plotting)	397,294	401,780	326,473
0	b. Personal Home Loan of Rs. 10 million or less	729,307	639,834	454,004
0	c. Margin Type Loan	16,463	23,847	6,899
0	d. Term Loan	1,853,317	1,524,330	1,299,016
0	e. Overdraft Loan / TR Loan / WC Loan	1,714,020	1,590,288	1,298,752
0	f. Others	1,024,585	1,060,004	1,015,678
2.5	Fixed Assets	104,333	105,994	121,875
2.6	Non Banking Assets	-	-	-
2.7	Other Assets	123,431	232,566	104,325

3	Profit and Loss Account	This Quarter End Asadh, 2072	Previous Quarter End Chaitra, 2071	Corresponding Previous Year Quarter End Asadh 2071
3.1	Interest income	654,597	463,111	658,521
3.2	Interest Expense	337,391	246,186	382,126
<b>A</b>	<b>Net Interest Income (3.1-3.2)</b>	<b>317,206</b>	<b>216,925</b>	<b>276,395</b>
3.3	Fees Commission and Discount	7,547	5,575	8,457
3.4	Other Operating Income	35,607	25,790	31,495
3.5	Foreign Exchange Gain/Loss (Net)	7,137	4,803	9,067
<b>B</b>	<b>Total Operating Income (A+3.3+3.4+3.5)</b>	<b>367,498</b>	<b>253,093</b>	<b>325,413</b>
3.6	Staff Expenses	71,438	49,352	62,481
3.7	Other Operating Expenses	74,816	53,719	77,986
<b>C</b>	<b>Operating profit Before Provision (B-3.6-3.7)</b>	<b>221,244</b>	<b>150,022</b>	<b>184,946</b>
3.8	Provision for Possible Loss	65,312	74,529	84,441
<b>D</b>	<b>Operating profit (C-3.8)</b>	<b>155,932</b>	<b>75,493</b>	<b>100,505</b>
3.9	Non Operating Income/Expenses (Net)	6,513	6,468	564
3.10	Write Back of Provision for Possible Loss	50,874	41,252	54,094
<b>E</b>	<b>Profit From Regular Activities (D+3.9+3.10)</b>	<b>213,319</b>	<b>123,212</b>	<b>155,162</b>
3.11	Extraordinary Income/Expenses (Net)	-	-	(4,799)
<b>F</b>	<b>Profit Before Bonus and Taxes (E+3.11)</b>	<b>213,319</b>	<b>123,212</b>	<b>150,363</b>
3.12	Provision For Staff Bonus	19,393	11,201	13,669
3.13	Provision For Tax	58,178	33,603	40,096
<b>G</b>	<b>Net Profit/Loss (F-3.12-3.13)</b>	<b>135,748</b>	<b>78,408</b>	<b>96,598</b>
<b>4</b>	<b>Ratios</b>			
<b>4.1</b>	<b>Capital Fund to RWA</b>	<b>14.49%</b>	<b>14.28%</b>	<b>15.38%</b>
4.2	Non Performing Loan (NPL) to Total Loan	2.90%	4.13%	4.76%
4.3	Total Loan Loss Provision to total NPL	117.66%	97.85%	83.82%
4.4	Cost of Funds	4.59%	4.34%	5.22%
4.5	CD Ratio (Calculated as per NRB Direct ves)	76.95%	77.28%	68.64%
4.6	Base Rate (for class "A" banks)	7.03%	7.03%	8.17%
	<b>Additional Information (Optional)</b>			
	Average Yield (Local Currency)			
	Net Interest Spread (Local Currency)	5.42%	5.72%	
	Return on Equity			
	Return on Assets	7.49	6.06	





**नेपाल राष्ट्र बैंक**  
**विकास बैंक सुपरिवेक्षण विभाग**



केन्द्रीय कार्यालय  
बालुवाटार, काठमाण्डौ  
फोन नं : ४४९२३०९  
फ्याक्स : ४४९४९४३  
E-mail : nrbfis@nrb.org.np  
Web Site : www.nrb.org.np  
पोस्ट बक्स : ७३

पत्रसंख्या: वि.वै.सु.वि/एजीएम/०७१/७३

मिति : २०७२/०८/२९

च. नं. १०५५

श्री एस डेभलपमेन्ट बैंक लिमिटेड  
नक्साल, काठमाण्डौ ।

**विषय:- वार्षिक वित्तीय विवरण प्रकाशन गर्न स्वीकृति प्रदान गरिएको बारे ।**

हेसाव,  
धारमा  
।। यी  
न्वयन  
। गर्न  
मात्र।  
।  
माया  
।  
। तहरु  
कर्जा  
।  
अन्य

त्यस संस्थाले पेश गरेको आर्थिक वर्ष २०७१/७२ को लेखापरीक्षण भएको वासलात, नाफा नोक्सान र सोसँग सम्बन्धित अनुसूचीहरु, लेखापरीक्षकको प्रतिवेदन, लङ्गफर्म अडिट रिपोर्ट समेतका आ गैरस्थलगत सुपरिवेक्षण गर्दा देखिएका कैफियतहरुका सम्बन्धमा देहाय बमोजिम निर्देशन दिइएको छ निर्देशनहरु शेरधनीहरुको जानकारीका लागि वार्षिक प्रतिवेदनको छुट्टै पानामा प्रकाशित गरी कार्या गर्न, आर्थिक वर्ष २०७१/७२ को वित्तीय विवरणहरु वार्षिक साधारण सभा प्रयोजनको लागि प्रकाशित तथा तर्हावाट प्रस्तावित रु.११,५०,९०,५००।- (रु.एघार करोड पचास लाख नब्बे हजार पाँच सय बराबरको बोनस शेर वितरण गर्न स्वीकृति प्रदान गरिएको व्यहोरा निर्णयानुसार जानकारी गराउँदछु

१. एकीकृत निर्देशन २०७२ को २ दफा १७ (ख) को व्यवस्था प्रतिकूल संस्थापक शेरधनी रानाले ५० प्रतिशतभन्दा बढी शेर धितो राखी लिएको कर्जा तत्काल व्यवस्थापन गर्नुहुन
२. कर्जा प्रवाह तथा नविकरण गर्दा ऋणीहरुको विस्तृत विश्लेषण गर्ने, आवश्यक कागज प्राप्त गरी कर्जा फाइलमा राख्ने र कर्जा प्रवाह भएको परियोजनाको निरन्तर रूपमा सदुपयोगिता अनुगमन आदि कार्य गरी कर्जा जोखिम न्यूनीकरण गर्नुहुन ।
३. आन्तरिक तथा बाह्य लेखापरीक्षक एवं यस बैंकबाट समय समयमा औल्याएका कैफियतहरु पुनः नदोहोरिने गरी पूर्ण रुपमा सुधार गर्नुहुन ।

भवदीय,

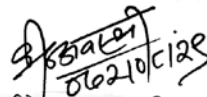
  
(वीरेन्द्र दत्त अवस्थी)  
उप-निर्देशक

**बोधार्थ :**

१. श्री नेपाल राष्ट्र बैंक, बैंक तथा वित्तीय संस्था नियमन विभाग ।
२. विकास बैंक सुपरिवेक्षण विभाग, कार्यान्वयन ईकाई ।

**श्री नेपाल राष्ट्र बैंकबाट प्राप्त निर्देशनहरुको क्रमानुसारको प्रतिउत्तर**

१. यस संस्थाका संस्थापक शेरधनी श्रीमती माया राणाले ५० प्रतिशत भन्दा बढी संस्थापक शेर धितो राखी लिएको कर्जा व्यवस्थापन भई सम्बन्धित बैंक/वित्तीय संस्थाबाट उल्लेखित शेरहरु फुकुवा समेत गराई सकेको र सोको जानकारी यस संस्थाको रेफ नं. १०६/१५/१६ मिति २०७२/०८/१० वाट त्यस बैंकलाई समेत गराईएको व्यहोरा अनुरोध गर्दछु ।
२. कर्जा प्रवाह तथा नविकरण गर्दा ऋणीहरुको विस्तृत विश्लेषण गर्ने, आवश्यक कागजातहरु प्राप्त गरी फाइलमा राख्ने र कर्जा प्रवाह भएको परियोजनाको निरन्तर रूपमा कर्जा सदुपयोगिता अनुगमन आदि कार्यलाई उच्च प्राथमिकतामा राखी कर्जा जोखिम न्यूनीकरण गर्न बैंक सजग रहेको व्यहोरा अनुरोध गर्दछु ।
३. आन्तरिक तथा बाह्य लेखा परीक्षक एवं तांहा बैंकले समय समयमा औल्याएका कैफियतहरु पुनः दोहोरिन नदिने गरी सुधार गर्ने व्यहोरा अनुरोध गर्दछु ।

**प्रवन्धपत्र-पत्रको दफा ६ को (क), (ख) र (ग) मा गर्नुपर्ने संशोधन**

हाल भएको	संशोधन र थप	कैफियत
६) (क) डेभलपमेण्ट बैंकको अधीकृत पूंजी रु.१,००,००,००,०००/- (अक्षरूपी एक अरब) हुनेछ। सो पूंजीलाई रु.१००/- को दरले १,००,००,००० (एक करोड) थान साधारण शेयरमा विभाजन गरिएको छ।	६) (क) डेभलपमेण्ट बैंकको अधीकृत पूंजी रु.१,१०,००,००,०००/- (अक्षरूपी एक अरब दश करोड) हुनेछ। सो पूंजीलाई रु.१००/- को दरले १,१०,००,००० (एक करोड दश लाख) थान साधारण शेयरमा विभाजन गरिएको छ।	६)(क) डेभलपमेण्ट बैंकको पूंजी वृद्धि गर्दै जानुपर्ने नियमनकारी निकायको निर्देशन परिपालना गर्नुपर्ने भएकोले।
६) (ख) डेभलपमेण्ट बैंकले तत्काल जारी गर्ने शेयर पूंजी रु.८८,५३,११,९००/- (अक्षरूपी अठ्ठासी करोड त्रिपन्न लाख एघार हजार नौ सय) हुनेछ। सो पूंजीलाई प्रतिशेयर रु.१००/- का दरले ८८,५३,११९ (अठ्ठासी लाख त्रिपन्न हजार एक सय उन्नाईस) थान साधारण शेयरमा विभाजन गरिएको छ।	६) (ख) डेभलपमेण्ट बैंकले तत्काल जारी गर्ने शेयर पूंजी रु.१,००,०४,०२,४००/- (अक्षरूपी एक अर्ब चार लाख दुई हजार चार सय) हुनेछ। सो पूंजीलाई प्रतिशेयर रु.१००/- का दरले १,००,०४,०२४ (एक करोड चार हजार चौबीस) थान साधारण शेयरमा विभाजन गरिएको छ।	६)(ख) बोनस शेयर जारी गर्दा पूंजी वृद्धि भएकाले।
६) (ग) डेभलपमेण्ट बैंकको तत्काल चुक्ता पूंजी रु.८८,५३,११,९००/- (अक्षरूपी अठ्ठासी करोड त्रिपन्न लाख एघार हजार नौ सय) हुनेछ।	६) (ग) डेभलपमेण्ट बैंकको तत्काल चुक्ता पूंजी रु.१,००,०४,०२,४००/- (अक्षरूपी एक अर्ब चार लाख दुई हजार चार सय) हुनेछ।	६)(ग) बोनस शेयर जारी गर्दा पूंजी वृद्धि भएकाले।

## सञ्चालक तथा व्यवस्थापन समूह

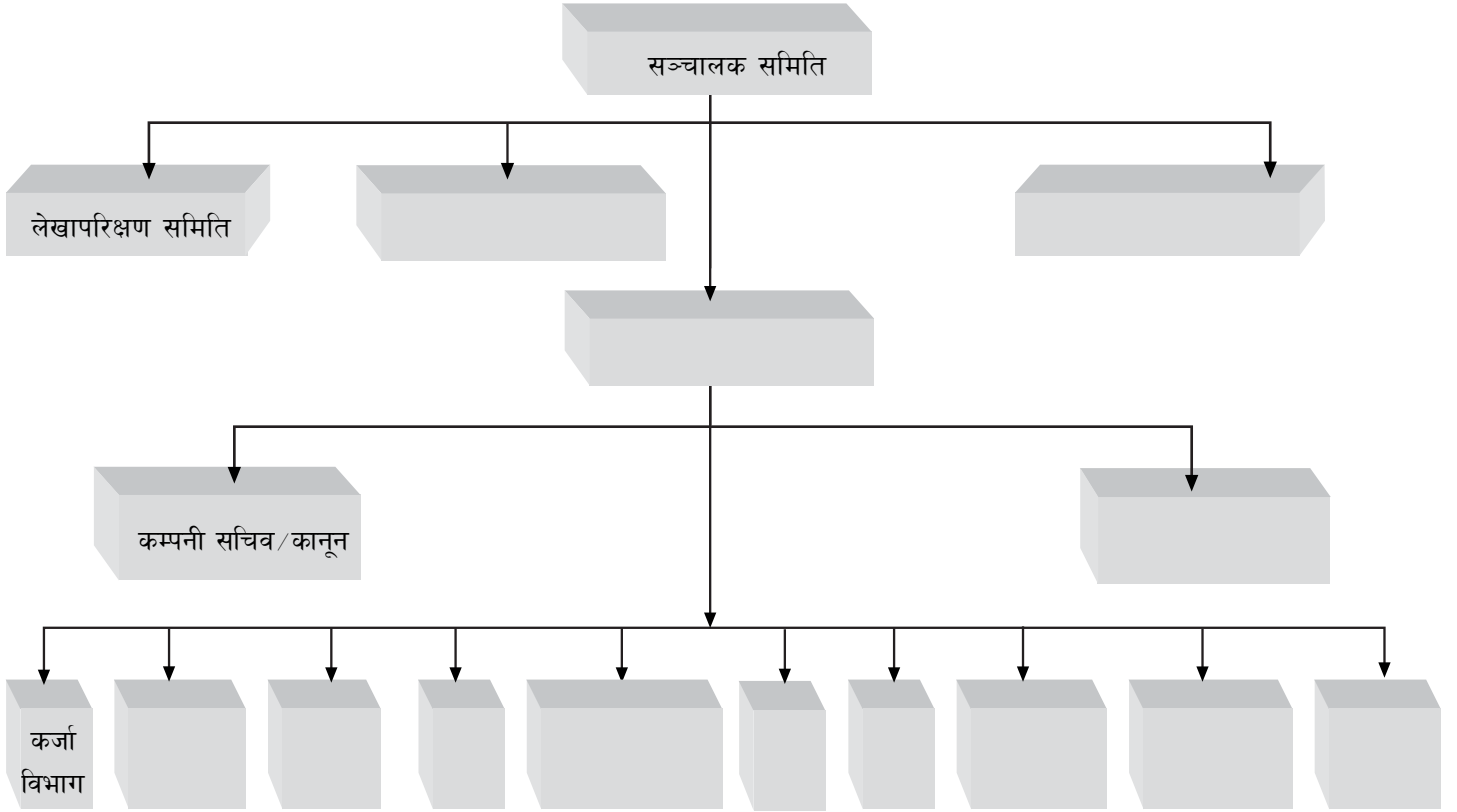

### व्यवस्थापन समिति:

- सुयोग श्रेष्ठ - प्रमुख कार्यकारी अधिकृत
- पूर्ण चन्द्र दाहाल - प्रबन्धक, कम्पनी सचिव/कानून विभाग

### प्रबन्धक/विभागीय प्रमुखहरु:

- दिपेश भक्त श्रेष्ठ - प्रमुख, कर्जा विभाग
- प्रदिप नेपाल - प्रमुख, सूचना प्रविधि विभाग
- ईशा सुल्य्या लोहनी - प्रमुख, लेखा तथा कार्य सञ्चालन विभाग
- सतिश पौडेल - प्रमुख, शाखा संयोजक
- दिनेश श्रेष्ठ - प्रमुख, सामान्य सेवा विभाग
- प्रिया सिंह थापा - प्रमुख, बजार व्यवस्थापन तथा ग्राहक सेवा विभाग
- नमिता श्रेष्ठ - प्रमुख, कर्जा प्रशासन विभाग
- सोम प्रसाद अधिकारी - प्रमुख, ट्रेजरी विभाग
- सुन्दरकला जैसवाल - प्रमुख, जनशक्ति व्यवस्थापन विभाग

### शाखा प्रमुखहरु:

- कृष्ण राम श्रेष्ठ - प्रमुख, किर्तिपुर शाखा
- संजीत ढकाल - प्रमुख, वीरगंज शाखा
- रोशन पाण्डे - प्रमुख, चावहिल शाखा
- शिवजी पाण्डे - प्रमुख, न्यूरोड शाखा
- सुप्रिया श्रेष्ठ - प्रमुख, जावलाखेल शाखा
- अरुण पण्डित - प्रमुख, नारायणगड शाखा
- जय राम श्रेष्ठ - प्रमुख, कौशलटार शाखा
- अरुण कुमार श्रेष्ठ - प्रमुख, संखुवासभा शाखा
- प्रविन्द्र श्रेष्ठ - प्रमुख, प्यूठान शाखा
- ओम प्रसाद धिताल - प्रमुख, उर्लावारी शाखा
- ऋचा घिमिरे - प्रमुख, पर्सा बजार शाखा

### लेखापरीक्षण समिति:

- केशव बोहरा - संयोजक
- राजीव राजभण्डारी - सदस्य
- आहत रेग्मी - सदस्य/सचिव

### कर्मचारी सेवा सुविधा समिति:

- शिव विक्रम शाह - संयोजक
- ईशा सुल्य्या लोहनी - सदस्य
- सुन्दरकला जैसवाल - सदस्य/सचिव

### जोखिम व्यवस्थापन समिति:

- विनोद रत्न तुलाधर - संचालक/संयोजक
-

# D.S. & Associates

## Chartered Accountants

Registration No: 237

### Auditor's report

To the Members of  
Ace Capital Ltd.

Kathmandu, Nepal

We have audited the attached Balance Sheet as at Ashadh 31, 2072, Income Statement, and Cash Flow Statement for the year ended on that date of M/S Ace Capital Limited. These financial statements are the responsibility of the management of the company. Our responsibility is to express an opinion on these financial statements based on our audit.

#### Basis of opinion:

We conducted our audit in accordance with Nepal Standards on Auditing or relevant practices. Those Standards or relevant practices require that we plan and perform the audit to obtain reasonable assurance about whether the financial statements are free of material misstatement. An audit includes examining, on a test basis, evidence supporting the amounts and disclosures in the financial statements. An audit also includes assessing the accounting principles used and significant estimates made by management, as well as evaluating the overall financial statement presentation. We believe that our audit provides a reasonable basis for our opinion.

#### Opinion:

In our opinion, the Financial Statements, as referred to above, give a true and fair view of the state of affairs of M/S Ace Capital Limited as on Ashadh 31, 2072 and the income statement shows profit of operation during the year from 2071-04-01 to 2072-05-31.

1. We have obtained all the information and explanations, which to the best of our knowledge and belief, were necessary for the purposes of our audit and made due verification thereof.
2. In our opinion, proper books of accounts have been kept by M/S Ace Capital Limited so far as it appeared from our examination of those books.
3. The Balance Sheet, Income Statement and the Cash Flow Statement dealt with by this reports are in agreement with the books of accounts and have been prepared in conformity with relevant laws.



Dipak Shivakoti  
For D.S. & Associates  
Chartered Accountants

Date : 2072/07/02

Place : Kathmandu, Nepal



**Ace Capital Limited**  
**Balance Sheet**  
As at 31st Ashadh 2072 (July 16, 2015)

Amount In NRs

Particulars	Sch.	Current Year	Previous Year
<b>Assets</b>			
<b>Non-current Assets</b>			
Property, plant and equipment	1	33,57,001.23	42,27,005.20
Intangible assets	1	99,133.56	50,099.70
Deferred tax assets		5,20,157.36	2,80,196.99
Investment in Shares		33,86,410.00	9,400.00
<b>Sub-total</b>		<b>73,62,702.15</b>	<b>45,66,701.89</b>
<b>Current Assets</b>			
Trade and other receivables	2	1,29,76,661.03	1,98,58,014.11
Cash and cash equivalents		24,60,32,504.23	40,90,70,054.12
<b>Sub-total</b>		<b>25,90,09,165.26</b>	<b>42,89,28,068.23</b>
<b>Total Assets</b>		<b>26,63,71,867.41</b>	<b>43,34,94,770.11</b>
<b>Equity</b>			
Share capital	3	7,00,00,000.00	7,00,00,000.00
General reserve		-	-
Retained earnings		5,07,415.66	1,18,109.65
<b>Total Equity</b>		<b>7,05,07,415.66</b>	<b>7,01,18,109.65</b>
<b>Liabilities</b>			
<b>Non-current Liabilities</b>			
Borrowings		-	-
Deferred tax liability		-	-
<b>Sub-total</b>		<b>-</b>	<b>-</b>
<b>Current Liabilities</b>			
Trade and other payables	4	18,92,32,872.73	35,80,91,660.45
Proposed dividend		66,31,578.95	52,85,000.00
<b>Sub-total</b>		<b>19,58,64,451.68</b>	<b>36,33,76,660.45</b>
<b>Total liabilities</b>		<b>19,58,64,451.68</b>	<b>36,33,76,660.45</b>
<b>Total Equity and Liabilities</b>		<b>26,63,71,867.41</b>	<b>43,34,94,770.11</b>

The accompanying notes are an integral part of the financial statements.

As per our report of even date

**Rupesh Pokharel**  
Head Accounts

**Niraj Parajuli**  
Managing Director

**Isha Sulpya Lohani**  
Director

**Suyog Shrestha**  
Chairman

**Dipak Shivakoti, CA**  
D.S & Associates  
Chartered Accountants

Date: 2072/07/02  
Place: Kathmandu

## Ace Capital Limited

### Income Statement

For the Year Ended 31st Ashadh, 2072 (July 16, 2015)

*Amount In NRs*

Particulars	Sch.	Current Year	Previous Year
<b>INCOME</b>			
Issue management fee		14,65,989.17	24,01,350.28
Right Income		5,82,673.80	3,31,419.50
Fees for registrar to shares		39,59,171.17	34,36,569.46
Share underwriting income		-	25,000.00
Profit on sale of shares		8,28,836.60	67,20,425.81
Interest income		1,51,70,992.16	73,35,811.81
DP Income		4,18,900.00	700.00
Dividend Income		71,841.00	-
<b>Total income</b>		<b>2,24,98,403.90</b>	<b>2,02,51,276.86</b>
<b>EXPENDITURE</b>			
Management fee		36,00,000.00	31,50,000.00
Administrative expenses	5	1,05,95,974.78	80,73,521.99
<b>Total expenditure</b>		<b>1,41,95,974.78</b>	<b>1,12,23,521.99</b>
Profit(Loss) from operations		83,02,429.12	90,27,754.87
Non operating income		11,15,205.58	15,00,640.85
Profit on sale of property, plant and equipment		-	48,207.34
Financing costs		-	-
Prior period items		-	1,38,394.06
<b>Profit(Loss) before tax</b>		<b>94,17,634.70</b>	<b>1,07,14,997.12</b>
<b>Income Tax</b>			
Income tax provision		26,36,710.11	22,06,315.36
Deferred tax expense/(Income)		(2,39,960.36)	5,65,132.26
<b>Profit(Loss) after tax</b>		<b>70,20,884.95</b>	<b>79,43,549.49</b>

### Profit & Loss Appropriation Account

For the Year Ended 31st Ashadh, 2072 (July 16, 2015)

*Amount In NRs*

Particulars	Sch.	Current Year	Previous Year
Accumulated profit upto previous year		1,18,109.65	(25,40,439.84)
Profit for the Year		70,20,884.95	79,43,549.49
<b>Profit available for distribution</b>		<b>71,38,994.60</b>	<b>54,03,109.65</b>
General reserve		-	-
Proposed dividend		66,31,578.95	52,85,000.00
<b>Balance of profit transferred to Balance Sheet</b>		<b>5,07,415.66</b>	<b>1,18,109.65</b>

The accompanying notes are an integral part of the financial statements.

As per our report of even date

**Rupesh Pokharel**  
Head Accounts

**Niraj Parajuli**  
Managing Director

**Isha Sulpya Lohani**  
Director

**Suyog Shrestha**  
Chairman

**Dipak Shivakoti, CA**  
D.S & Associates  
Chartered Accountants

Date: 2072/07/02  
Place: Kathmandu

**Ace Capital Limited**  
**Statement of Cash Flows**  
For the Year Ended 31st Ashadh, 2072 (July 16, 2015) Amount In NRs

Particulars	Sch.	Current Year	Previous Year
<b>Operating activities</b>			
Prof t(Loss) as per Income Statement		70,20,884.95	79,43,549.49
Add: Provision for Tax		-	-
Adjustment for non-cash expenses:			
Depreciat on		21,82,438.05	21,59,876.62
Amort sat on of intangible assets		19,105.14	16,699.90
Expenses writ en of		-	-
Operat ng cash f ow before change in working capital		92,22,428.14	1,01,20,126.01
(Increase) / Decrease in current assets		66,41,392.72	64,64,726.41
Increase / (Decrease) in current liabilit es		(16,88,58,787.72)	(17,90,03,020.49)
<b>Cash flows from operating activities before income tax</b>		<b>(15,29,94,966.86)</b>	<b>(16,24,18,168.07)</b>
Income tax payment		-	-
<b>Cash flows from operating activities</b>		<b>(15,29,94,966.86)</b>	<b>(16,24,18,168.07)</b>
<b>Investing activities</b>			
Acquisit on of property, plant and equipment		(13,12,434.08)	(4,34,651.49)
Sale of property, plant and equipment		-	113923.23
Acquisit on of intangible assets		(68,139.00)	-
Increase/Decrease in Investment		(33,77,010.00)	6,38,340.00
<b>Cash flows from investing activities</b>		<b>(47,57,583.08)</b>	<b>3,17,611.74</b>
<b>Financing activities</b>			
Proceeds from the issue of share capital		-	-
Proceeds from other non-current borrowings		-	-
Repayment of borrowings		-	-
Dividends paid		(52,85,000.00)	-
<b>Cash flows from financing activities</b>		<b>(52,85,000.00)</b>	<b>-</b>
Net increase in cash and cash equivalents		(16,30,37,549.94)	(16,21,00,556.33)
Cash and cash equivalents at the beginning of the period		40,90,70,054.12	57,11,70,610.45
<b>Cash and cash equivalents at the end of the year</b>		<b>24,60,32,504.23</b>	<b>40,90,70,054.12</b>

The accompanying notes are an integral part of the financial statements.

As per our report of even date

**Rupesh Pokharel**  
Head Accounts

**Niraj Parajuli**  
Managing Director

**Isha Sulpya Lohani**  
Director

**Suyog Shrestha**  
Chairman

**Dipak Shivakoti, CA**  
D.S & Associates  
Chartered Accountants

Date: 2072/07/02  
Place: Kathmandu



**Ace Capital Limited**  
**Statement of changes in equity**  
For the Year Ended 31st Ashadh, 2072 (July 16, 2015)

*Amount In NRs*

Particulars	Note	Share capital	Share premium	Translation reserve	General reserve	Other reserves	Retained earnings	Total
<b>Balance at 1st Shrawan 2070</b>		7,00,00,000.00	-	-	-	-	(25,40,439.84)	6,74,59,560.16
Net profit(loss) for the period		-	-	-	-	-	79,43,549.49	79,43,549.49
Dividends to shareholders		-	-	-	-	-	(52,85,000.00)	(52,85,000.00)
Issue of share capital		-	-	-	-	-	-	-
<b>Balance at 1st Shrawan 2071</b>		7,00,00,000.00	-	-	-	-	1,18,109.65	7,01,18,109.65
Net profit(loss) for the period		-	-	-	-	-	70,20,884.95	70,20,884.95
Dividends to shareholders		-	-	-	-	-	(66,31,578.95)	(66,31,578.95)
Issue of share capital		-	-	-	-	-	-	-
<b>Balance at 31st Ashadh 2072</b>		7,00,00,000.00	-	-	-	-	5,07,415.66	7,05,07,415.66

The accompanying notes are an integral part of the financial statements.

As per our report of even date

**Rupesh Pokharel**  
Head Accounts

**Niraj Parajuli**  
Managing Director

**Isha Sulpya Lohani**  
Director

**Suyog Shrestha**  
Chairman

**Dipak Shivakoti, CA**  
D.S & Associates  
Chartered Accountants

Date: 2072/07/02  
Place: Kathmandu



**Ace Capital Limited**  
**Fiscal Year 2071/72**

**Significant Accounting Policies and Notes to the Accounts**

**1. General Information**

Ace Capital Ltd, a subsidiary of Ace Development Bank Ltd. is a licensed merchant banker from Securities Board of Nepal. The company can undertake following services:

- a. Issue Management
- b. Underwriting
- c. Registrar to Shares
- d. Portfolio Management
- e. Depository Participant

The Financial Statements have been prepared under the responsibility of the Management and approved by the 44<sup>th</sup> meeting of Board of Directors held on 2072/07/02.

**2. Significant Accounting Policies**

The principal accounting policies applied in the preparation of these financial statements are set out below:

**2.1 Basis of preparation**

The Financial statements are presented in Nepalese Rupees. They are prepared on the historical cost convention basis. The preparation of financial statements in conformity with NAS and GAAP requires the use of certain critical accounting estimates. It also requires management to exercise judgment in the process of applying the company's accounting policies.

**2.2 Fixed Assets and Depreciation.**

The company has the policy of capitalizing the fixed assets of Rs. 2,000.00 or above. The fixed assets have been shown at historical cost less accumulated depreciation. Depreciation on fixed assets has been charged on Diminishing Balance Method, using the following rates:

Plant & Equipment	15%
Furniture & Fixtures	25%
Electronic & Office Equipment	25%
Vehicles	20%
Other Assets	25%

Leasehold properties & Intangible assets are to be amortized over the period of 5 years.

Depreciation for the newly acquired assets has been charged as per the Income Tax Provision. However, NAS requires charging of depreciation to assets from the date the assets is first put to use.

**2.3 Recognition of Income and Expenditure.**

The company adopts the accrual accounting principle for recognition of Income & Expenditures.

**2.4 Income Tax.**

The income tax provision for the year has been computed as per the provision of Income Tax Act, 2058. Deferred tax assets/liability is to be considered at the rate applicable to the company as per the Income Tax Act based on the temporary differences between the carrying amount and tax base in line with Nepal Accounting Standards 9.

**Notes to Accounts**

**1 Management Fee**

Ace Capital Limited has the management contract with Ace Development Bank Limited, parent company of Ace Capital Limited, for conducting the daily operating & management activities of the company. As per the contract, Ace Capital Limited pays the monthly management fee of Rs. 3,00,000.00 from beginning of Shrawan 2071 to Ashadh end, 2072. Ace Development bank Limited deputed the required Human Resources at Ace Capital Limited.

## 2 Provision for Staff Bonus.

Since the staffs are deputed from Ace Development Bank Limited (Parent Company) for day to day operation of the company, the company has not made provision for staff bonus.

## 3 Deferred Tax

Deferred Tax consists of:

Particulars	Amount
Deferred Tax Assets	
- On depreciation	5,20,157.36
- On carry forward of unused tax losses	Nil
Deferred Tax Assets	2,80,196.99
Net Deferred tax assets at the end of the year	5,20,157.36
Opening Deferred Tax Liability	Nil
Deferred Tax income/(Expenses)during the year	2,39,960.36

## 4. Bad Debts

The bad debts of Rs. 30,009.82 comprises of Debenture receivable from Himalayan Bank Limited of Rs. 5,300.00 & balance of Rs. 24,709.82 relates to the fee receivable from Capital Merchant Banking & Finance Ltd. as it is declared problematic by Nepal Rastra Bank.

## 5. Donation

The company has provided amounting Rs. 20,000.00 to the victims of earthquake aggrieved persons.

## 6. Related Party Transaction

1. Ace Capital Limited has the management contract with Ace Development Bank Limited, parent company of Ace Capital Limited, for the day to day management of the company. Currently, Ace Capital Limited pays the monthly management fee of Rs. 3,00,000.00 to Ace Development Bank Limited. Ace Development Bank deputed the required Human resources at Ace Capital limited.
2. Ace Capital Limited has maintained bank accounts with Ace Development Bank Limited for various purposes. Terms and conditions of these accounts are as per the market standard.
7. Ace Capital Limited has paid up capital of Rs. 7,00,00,000.00 which is the minimum requirement as per the Securities Businessperson (Merchant Banker) Regulation, 2008.
8. During the year, Ace Capital has net gain of 8,28,836.60 from the disposal of investment in securities. The cost & net sales after broker & SEBON commission of securities are Rs. 6,66,600.00 and 14,81,673.02 respectively.
9. During the year, the company has received dividend income of Rs. 71,841.00 as shown in the income statement from investments held by it. The said income has not been included in the tax computation as dividend income is final income.
10. Ace Capital Limited has made provision for dividend for the year at the rate of 9.47% which amounts to 66,31,578.95 to its shareholder out of the current year profit.
11. Previous year figures have been regrouped wherever it is considered necessary.





